大同報
發行者 康德新聞社 新京特別市中央通四三 康德新聞社新京特別市六馬路三二
價目 一月一元五角 一份六分
電話 總務局 編輯局 營業局 新京一七○

再炸澳洲紅島
所羅門群島亦遭洗禮

【○○基地三日電】日本海軍航空部隊、四月三十日對澳洲本土北部要衝之紅島、實行第二次空襲、對飛行場施設、並滑走路等、命中全彈、並於是日轟炸所羅門群島之都拉基、該地不見敵機隻影、予軍事施設以莫大損害、然後全機平安歸還云

敵軍司令部悲痛自認

【里斯本三日電】據墨爾本來電稱、西南太平洋樞軸軍司令部二日發表謂、日本軍航空部隊、一日猛炸澳洲北端紅島及所羅門羣島之都拉基云

△綜合戰果
一、美英輸送船、於四月中損害共計爲五十八萬五千噸、其中二十六隻計五十三萬八千八百噸、除被德潛水艦擊沈者十一隻、計十一萬九千三百五噸外、更有噸數不明之船舶一隻亦被德空軍擊沈、又德國潛水艦在地中海上、擊沈輸送船十三隻及美國沿岸港灣附近擊沈小型四十二隻云、

馬尼拉市解除 灯火管制

【馬尼拉四日電】馬尼拉市連日實行燈火管制最近因民大諾島戡定作戰、節節進展全菲島美空軍皆已潰滅、故定於三日午後五時、解除燈火管制云

菲島共黨員盡行歛跡 復興途上明朗氣運濃

【呂宋島中部前線○○四日電】菲島之共產黨與社會黨合而爲一、號稱共產社會合同黨、以桑特斯爲黨首擁有黨員五萬、以呂宋島之班加島爲根據地、在菲民第偷之指令下、與美國政府之彈壓相頡頏、乘大東亞戰爭勃發之際、到處蜂起、掠奪焚殺極盡暴虐之能事、當地住民、非常憤恨、因此日軍自一月廿五日以來、即對桑特斯黨首以下合同黨幹部作一網打盡之追擊、嗣因巴坦半島陷落、治安工作節節進展、遂與以反省之機會、自是彼等盡皆喪失鬥志、漸次請求歸順、截至四月末、聖非爾南市長至山以下六街村二千名之黨、拋棄武裝、請求歸順日憲兵隊、藉此復有五個街村約二千名之黨員幹部及黨員等歸順、中部呂宋亦遂漸恢復明朗矣、按桑特斯前曾潛伏於宿務、嗣因日軍○○部隊實行迅雷不及掩耳之宿務戡定作戰而被逮捕、彼乃菲島政府司法大臣之兄弟行也、

日軍開抵西基特南方

【菲島○○基地三日電】據○○航空隊之偵察、三日晨、進發之日軍○○部隊、於午前○○時、已進出於西基特南方○○之線云

掃清民大諾島

【民大諾島前線四日電】日海軍○○部隊、三日未明、在民大諾島北岸之加茄洋附近敢行敵前上陸、與前由戈宦播多方面進擊中之該部隊相呼應、對蟠居該島之美菲軍、續行包圍殲滅戰、當日軍上陸時、敵於海岸、張布鐵條網、並於其背後構築、以機槍亂射、執拗抵抗、但日軍不以爲意、至十七日之夜明、由正面突破之、又敵乃如在宿務島乃南島一般、開始焦土戰術、日船因達民大諾島海面數里時、望見黑煙續續由該島一帶約三十處、直向蒼空冲去、追夜半抵加茄洋海面、未幾即由加茄洋衝出火焰、映照海上光景悽慘已極、又有敵機三架於拂曉出現、企圖攻擊、但因日軍猛擊、未得命中、即倉惶飛去、

重光大使晉謁 皇帝陛下

重光日本駐華大使、於歸任途次、爲視察滿洲國近況、故於三日已抵都門一宿後、四日午前十時五十分、參晉宮內府謁見 皇帝陛下、旋往國務院、拜訪張國務總理、至來滿之儀、午後一時卅分、往訪關東軍司令官致禮、更前往在京日本大使館、商討事務、晚六時、臨花輪參事官之歡迎宴

赴國務院訪問張總理之重光大使

擊毀英機二十二架 德軍司令部發表戰果

【柏林二日電】德軍司令部二日發表＝
△東部戰線
一、德軍加以局部的攻擊、鹵獲俘虜多數及砲三門
一、德軍於摩爾曼斯克戰線與敵軍激戰後、與敵方以甚大損害
△北非戰線
一、德國空軍、於二十日夜對賽德港灣施設、並軍需倉庫、實行猛烈爆炸、致發生大火災並擊中敵大型商船一隻、使之起火
△德英戰線
一、德空軍一日於英格蘭南岸某飛行場、以重爆擊機擊破英地上飛機九機、更向哨戒艇一隻、投下直擊彈、使之起火、
一、德戰鬪機於德軍占領地西部上空、擊墜英機十三架、

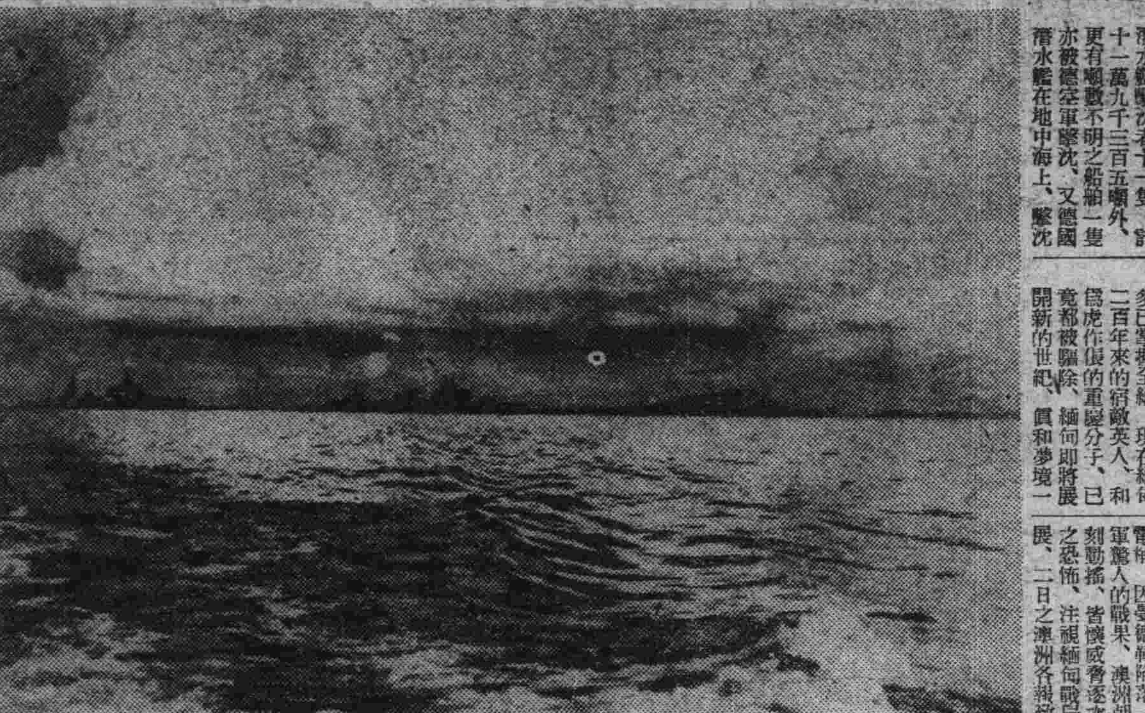
停在昭南港的日海軍艨艟雄姿（海軍省檢閱許第五七一號）

國際展望
印度反英美勢不可遏 樞軸緊携手勝券可操

【東京四日電】國際展望＝△印度問題與英美之觸 反防印度失敗之伺圖揭飾自己之失敗、會於下院施行報告演說、力裂責任、全部轉嫁於印度、於會見新聞記者團席上、發表彼觀見解如下、一余今次之訪印、已悉問題點之所在、然現在非解決之時期、關於防衛問題、印度有與英國協力之傾向、然因日本海軍之進至孟加拉灣、與緬甸戰線英軍之敗退、暗示妥協有可能性、以致圍繞印度之形勢、又逐日惡化、國內之輿論、殊有不可收拾之趨勢、於是窮途末路之英政府、爲彌縫此種破局、遂對印度內之親英分子利誘、[illegible]甘作英國走狗之馬德拉斯州知事科巴拉夏里、爲舉行親善決議、[illegible]該州議會之極大紛爭足可證明該工作之失敗也、一方英國務悉印度之離叛英國、遂巧施煽動之術、美政府訪印度使節[illegible]與經濟使節克來送、現仍勾結印度極力與印度側要人連絡、迫至最近、澳洲之駐華大使竟亦特赴印度、從事[illegible]、更有美軍約五千名於最近到達印度、於德里設置司令部、顯然以印度爲屬領此可視爲攫得英國遺產之常套手段也、美之如此露骨的侵略印度實予印度民衆以極大之反感、甚至生出相反的效果、殊屬可笑、同時、印度會議派對於言及印度問題之羅斯福聲明、曾痛詆美國之野望謂、羅大總統、關於印度之聲明、乃以印度化爲美之屬領爲前提、致全印度目下已顧於被美軍占據之危險吾人必須徹底粉碎美之如此野望、由此亦可窺及印度反美空氣之如何濃厚也、圍繞大東亞戰之美英分裂不僅印度一端、且及於澳洲、新西蘭方面、澳洲之防衛權已脫離英國由美之馬加塞所掌握、至於新西蘭對其自身防衛、亦信賴美方、更轉觀緬甸戰線、日軍精銳已攻略曼德勒、更向臘戍進軍、以是全緬之底定亦爲日不遠矣、據外電傳稱、目睹英軍醜態之重慶緬甸派遣軍、以英之不足恃、傳已命重慶軍總撤退、△第二戰線結成問題及春季攻勢 美之紛英軍使節馬歇爾總長、及霍布金斯局長官歸國後、已向羅斯福報告、與英當局會談之內容、但對該會談中心問題之樞軸攻勢、美英間究能有幾許作戰的諒解、乃爲疑問、[illegible]、實際英之無能已悉歐洲、最近又在布洛納失敗、是以如不擴增派大軍、則美英之企圖、必成泡影、△拉法爾法內閣之成立 後、達爾蘭將軍就任西部戰線司令官後、法沿岸防備更行强化、德軍之防衛陣、亦已形成鐵壁、現德國又向北歐方面增派有力部隊、在西方海岸一帶、完成堅固陣地、據歐洲方面之觀測由德軍之布陣判斷、可知德軍之春季攻勢、不僅爲東部戰線而已、希特勒總統胸中、或隱攻擊英本土、恰當此時、希總統在議會[illegible]

攻陷曼德勒後

【斯德哥爾摩三日電】自日軍占領曼德勒的捷報傳播到全世以後各方未有不驚愕者、英美双方均抱悲觀、而其論調亦俱充滿了陰鬱的氣氛、華盛頓郵報一日會於報上揭載論說如次、

緬甸敗戰、乃是偵珠灣敗戰後的一個最大的作戰上的醜態曼德勒失陷就等於喪失了全緬甸、縱使不然只少也算喪失了聯合軍在緬甸戰線展開大規模反擊的重要立脚點了、所以聯合軍在緬甸敗戰、實含有下列的意義、

一、羅大總統無論怎樣狂叫說聯合軍必自空路援助重慶、但因今次事態的發生故結局重慶與聯合軍斷連絕給了

一、聯合軍因喪失了重慶抗戰力的泉源（廣大的石油供給地）所以重慶抗戰力不免激形低下了

一、英方各報以前曾每每警告說外面對印度的威脅將以此爲契機、而愈臨直接的危機了、故今次日軍在緬甸戰線勝利、對印度民心的影響、必定很大、而由英國在緬甸的完全敗北重慶軍亦必激形弱化而印度愈將和英國完全脫離

英渝軍失却立足地
老羅妄自誇口愈將週轉不靈

羅斯福訪英？
敗戰名手底是花樣多

【斯德哥爾摩三日電】據當地報載倫敦電稱、倫敦方面目下盛行流布、羅斯福美國大總統將於最近訪問倫敦之消息（照片＝羅斯福）

[illegible]

渝派張群赴印

【南京四日電】據當地所接之情報稱、成都行營主任張羣、於五月上旬以特派使節而赴印度、將輔佐駐印專員沈士華、而與英印當局作重要交涉云

日軍進擊緬甸 救出三名尼僧

【緬甸前線○○電】日軍緬甸進擊部隊、某日突入一街市、滿目荒涼、早被重慶軍掠奪淨盡、後於廢墟市內時救出三名尼僧、彼等均爲意大利人、十數年前來緬、工作於該市街天主教病院、戰爭勃發以來、避難於街外空屋之地下室內、待日本軍突入、始得重見天日、據彼等談稱、半月前、重慶軍始開到當地、彼等爲世界最惡劣軍隊、虐殺緬人或焚燒民宅之事、層出不窮、又招集緬人、作欺瞞之宣傳、緬人嫌惡非常、遂紛紛捨家逃亡、又此三名尼僧、決指揮歸來之住民、爲日軍而活動云

英軍空襲雅典 落得一鼻子灰

【柏林三日電】據DNB通信報稱、一日夜半英軍轟炸機編隊利用明月、突如空襲雅典、當被德國海軍地上防空隊發見、即以集中砲火向之攻擊、故英機未敢久留即倉皇飛去云

英澳議挽頹勢 結果終將枉然

【里斯本電】據倫敦來電稱[illegible]

多年苦辱一朝克雪 緬民涕泣感激復蘇

【仰光四日電】本月二日、記者因日軍佔領曼德勒之歡喜、乘興訪問居住仰光、建設新生緬甸之班君家庭、該家庭計六人、全體出迎記者、作連續之握手、以下爲班君吐露之感想 將來得正好、日本軍差不多已奪摘全緬、現在緬甸二百年來的宿敵英人、和爲虎作倀的重慶分子、已竟都被驅除、緬甸即將展開新的世紀、眞和夢境一樣、這樣寬潤的國土、僅僅住着千五百萬人、在這樣豐饒的國土裡、竟有餓死的緬人、勞働者的八成都是被高利所累、這是什麼緣故呢、不外英國榨取政策的惡毒、英國人們無情冷淡的說、這是緬甸的命運啊、緬甸人曾多次以種種手段和英國人戰鬪、可是每次都已失敗、由緬人的手、倒底難以打倒英國之權力、這是多麼遺憾的事、一看緬人的精神、就可知道的、現在趁着殲滅英、蔣軍的機會、我們緬人爲再建緬甸、是必得努力的啊、

緬甸垂危澳洲發悲鳴 各報一致論謂將步馬來後塵

【里斯本四日電】據悉尼來電稱、因曼德勒陷落、及日軍驚人的戰果、澳洲朝野深刻動搖、皆懷威脅逐次增大之恐怖、注視緬甸戰局之進展、二日之澳洲各報致觀測緬甸全土已難免失陷、甚有論述緬甸聯合軍、將消新嘉坡慘敗之覆轍、而要求强化澳洲國防者、△每日電信報載、緬甸既已喪失實力、日本目下已毫無恐懼印度之必要、是以澳洲應鑒於此種情勢須盡全力强化國防△悉尼晨報載、在緬甸之英軍與重慶軍雖曾勇敢奮戰然因兵力過少、且裝備劣惡致一切方面觀察緬甸戰線難免陷於馬來戰線之運命云

南方煤油
美英持爲武器石油 完全歸日本所有

東印度石油的輸出地、乃是新嘉坡（昭南島）澳洲、中華民國、英領印度、荷蘭馬來、香港等爲大宗、以外對美國多少亦有輸出、精油所荷印有七處、[illegible]以原油送往新島、由新嘉坡再向需要地輸出、故今後精製設備、需要加以擴充、爲絕對之必要者也、[illegible]自然有不得修復者、更有如加修理可以復原者、總之、吾人以其爲未開田地重新開掘、亦無不可、況且如荷印婆羅洲油田、推定埋藏量、約有三○億[illegible]、可謂豐富矣、可視作處女油田者、英領、荷領、總計有三二五五坑、[illegible]約三十倍以上、因此一坑油田、即不費若大周折、可以收穫原來能率成績、確有增產可能性的把握、如此、美、英、特爲壓迫日本、爲武器的石油（緬甸一部分除外）可以完全歸爲我有也、世界石油、號稱占六十三成之美國、現今受到如此深刻之油荒、亦正象徵民主主義國[illegible]不過吾等須要銘記者、吾等非資源戰爭、乃大東亞戰爭、更非資源獨占、乃資源解放也

照片＝荷領婆羅洲東海岸巴里巴板地方、聖加油田街、爲產煤油的寶庫、

且可對於英領、荷領之名稱都使變成大東亞共榮圈活用此處最趣興味者、乃美國汽油缺乏之悲鳴也、因彼等油槽船、被德義潛水艦連續擊沈迄至上月所發表者、於太平洋、大西洋兩岸沈沒者、合計已達一百數十萬噸因此、美國工業地帶、發生深刻之汽油荒亦不無理由也

蘇聯擬向芬蘭求和

【斯德哥爾摩二日電】據到達當地之情報稱、蘇聯以德軍開始春季大攻勢之臨近除在芬蘭戰線實施活潑攻擊外、同時以無線電、須向芬蘭提出和平案、芬蘭卜苓齊特報、對此問題、二日揭載赫爾辛基電如下、近數日間、蘇聯用無線電又復對芬蘭提議締結單獨和平、傳稱其條件、蘇聯以一部日領割讓與芬蘭、同時芬蘭則賠償本次戰爭中蘇聯側所受損害、然芬蘭政府對該提案、決置諸不理云

黃河作戰進展

【舊黃河河畔三日電】於舊黃河河畔、對蔣共軍約五萬展開殲滅戰的日軍、到處捕殺敵軍、將對山東、河北省境之武城、滅縣、漢縣等處敵軍本據完全包圍、現在敵軍冀南軍區司令部、已被覆滅、呈現大混亂狀態、而高樹勳麾下之敵軍、投降者層出不絕、於茲日軍自開始作戰以來、僅四日間、即將蔣共軍陣營摧毀殆盡、幾臨於末運矣

丹麥前揆逝世

【柏林三日電】據德國通信社哥平哈根電稱、丹麥前首相斯他維寧氏、於二日、不幸因汽車發生事故、乃於三日晨溘然逝世云

時局短評

[illegible]

緑色的谷 (4)

山丁作 李紹周繪

第一章（四）

林家爲概彷彿墳了一棵心臟，對於這位未來的承繼者，所有林家的僱工們都一致的貢獻着他們所有的虔誠，就是那些住在下坎的小戶人家，和林家有世交的于七爺，黃大辮子，疤拉眼們也自居臣屬的來朝拜了。

窗外，僱工們圍住悅來店的車夫聽近來城裡的消息。誰都沒有精神了，灰突突的散開去。

從這一天起，霍鳳獲得了一個打圍的伙伴，林淑貞却一個人指着手指頭算計着自己肚皮裡的一塊肉，跪在佛龕前面，想着她的罪孽，祈禱着：

『有靈有聖的菩薩！保佑他們吧！那些出世的和未出世的狼羇的兒子們，都是爲了林家的家業！』

二

霍鳳從炮台取出那桿捷克式獵槍交給林彪，自己仍舊使用那桿銹了槍筒的古老的洋炮，兩個人吃完了早飯，帶着乾糧走進狼羇的山谷。

『今天上東山啦？』林彪問。

『不，還是北遠溝吧！昨天打的那隻山跳頂便可以找一下。』

霍鳳邁着他底雄壯的脚步，走在林彪的前面，山坡上的莊稼已經割倒了，高粱攤塌在阡陌中，好像是一排排等待校閱的軍隊。

林彪的硬底皮鞋踏着山道，『咯吱咯吱』地山響，揹在肩上的獵槍打着他脊背，他說不清楚自己是什麼人物了。有時比擬自己爲希特拉，有時又覺得無法[illegible]，霍鳳在山崗上，用他的右手畫了一個弧形線，指着狼羇一帶的土地告訴林彪，

『這一大片全是林家的領地，從南大門起經過柳條邊，東山咀到北遠溝……』

他的兩條粗眉毛壓着他底烏暗的眼睛，顯得窄小了的鼻子向外伸張着，他底聲音沉重似乎是從兩隻鼻孔擠出來的：

『一百多年了！可惜呀！大東家一死，柳條邊外那一大塊精肥地賣給人家了！』

他底粗大的手掌摸撫着額角上那一塊青色胎痣，很想一吐肚腹去，[illegible]上的疤痕的話，在他底心裡，埋葬了許多的話却又吞回肚腹去。

被霍鳳的言語的毒蟄刺痛了，林彪望着眼前展開的沃野，沃野上盤旋的鷹台，再遠一點的一片無垠的草甸，起伏的山崗，沿着曲折的冠河支流的那裏漫漫地蒸騰，這些所謂屬於林家的財富，他想，『這些與我有什麼關係呢？我什麼也沒有，什麼都不是我的！』他微笑的時候，他很羨慕他的翠色的皮膚，他雖然羨慕他的沉重的言語所含痛，那刺痛倘使在某一個時候也會被他底『磅礴洶湧』地感情所顯伏現在，他失去了傾伏的勇氣了，他很感激霍鳳的[illegible]好像他是對付一個鍾情的戀人，他不忍傷了這個熱情充溢的戀人的心，他幾乎是一種悔悟的誠意，

『霍鳳，提那些有什麼用！』

『少東家，我是說我們老家給東家看了三輩山，怎麼好瞪着眼睛瞧着……』霍鳳的嘴帶被眼淚粘上了，他底話仍然沒有說到這點上就趕緊止住了嘴，話匣破了未完句。

林彪知道又引起他底哀傷的感傷！這是過去的，有李遂那樣粗野性格的人被發覺成這樣傷感，不是過嗎？

林彪拍着霍鳳的寬肩膀，笑着說：地說，

『霍鳳，勿論如何，我今天打一隻[illegible]給你看！』

他很早就有征服一隻[illegible]的福願，在他陳舊的[illegible]眼前，他突然說出口來了。

霍鳳幾乎是驚叫的，

金鶴香油
純良頭油
具有强力的養髮素
衛生美髮品中的最良頭油！
本品對備受乾燥空氣及風塵烈日摧殘的毛髮能與以極佳的効果、毛髮細部所吸着的塵埃汚物一經施用、能隨梳洗完全脫落清除、行將枯死的毛髮亦得復活之力、確爲最進步而又合理的優秀整髮料也。
[illegible] 野村商店

有獎滿洲儲蓄債券當籤號碼
滿洲興業銀行
第二回債券 四等 五圓 壹等 壹千圓 49411 95074 貳等 壹百圓 參等 拾圓
[illegible]
第十回儲蓄債券六月賣出 一等當籤金五千圓 告捷

頭痛聖藥
新腦
立止頭痛！ 靈効如神！！
[illegible]
[illegible] 新京[illegible]株式會社

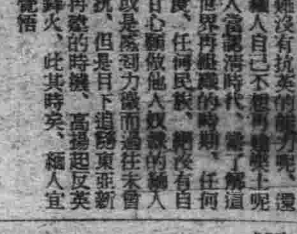

刀片零售
印刷切紙機
大連市日新街二三番地 興農實業公司 電話三・二三〇六

名相家 清淡泊 到京 寓東四馬路新新旅館四十三號 上午十一時下午九時

民益鐵工廠出品

發明者 王伯勳 [illegible]

確立國民勤勞奉公制度 政府首腦開會審議

充實勞力開發產業建設國防

我國政府爲順應時局之要求、對於產業之開發、國防之建設、需要多數之勞力方能達成所期目的、故近來積極準備創設國民勤勞奉公制、本月四日下午一時在國務院議堂開第二回勤勞奉公制審議委員會、委員長張國務總理、副委員長、谷民生部大臣、三宅協和會中央本部長、委員武部長官、各部大臣、參議府各參議、各部次長、金特別市長、幹事長源田民生部次長、幹事總務廳各處長共計五十餘人出席、開會後張委員長致詞、大意謂

張委員長致開會詞

去年十一月五日已開過第一回勤勞奉公制審議委員會、該時本職在席上已將勤勞奉公制度、創設之所以及其必要、並闡明我國勞務問題之現狀和盟邦日本及友邦德國之勤勞奉公制之實績、已分述其概略、當時幸得委員各位諒承在我國勤勞奉公制、有積極設立之必要、決議樹立此制度關於本制度之內容已由幹事會作成根本制度之創設無論在政治上或在思想上、其影響於國民者極大、在政治上對於勞務動員體制可造成基礎、在思想上、可以養成尊重勤勞有供獻於國防之建設及產業之開發本制度之確立和運營如得適當時必能使國家更進一層隆盛、願委員各位考慮我國之特殊性、慎重審議、要、委員長致詞後、即進行審議至下午五時始畢會

國民勤勞奉公制度綱領

一、方針 鑑於現下國內外之情勢、本諸國民皆勞之意義並與帝國人民之大義務之兵役相策應、擬創設義務的國民勤勞奉公制、以期挺身於高度國防國家之建設事業勤勞奉公、達成建國之理想、

二、要領 （一）勤勞奉公義務人、（二）勤勞奉公之內容、（三）勤勞奉公對象之事業、（四）勤勞奉公隊之編制、（五）勤勞奉公隊之運營、（六）勤勞奉公隊員之待遇、（七）勤勞奉公隊員訓練之規律、（八）奉公義務完了者優遇

日總選舉當選決定

德報讚揚日國民信任議事

【柏林電】日本的總選舉開票結局爲協推薦候補、獲得壓倒的勝利、占了當選者的八成以上、故由此實可見出日本國民對戰爭遂行之牢固決意、現在歐洲的戰爭已步入消耗戰的階段上、故國民間的團結實爲決定戰爭勝敗的要素、今次日本竟由選舉上具體的表現出國民一致團結邁入向最後勝利途徑的決意、實堪感歎不置者、如德國之三日夕刊報除盛行揭載曼德勒陷落之捷報外、並又詳細批評日本今次之選舉爲「日本獨自的信任議事」云

滿光打字學院 舉行四周紀念

市內大經路滿光打字學院、自康德五年五月三日成立以來、迄至現在已達四年之久、在該校卒業生計十六期、學生總數達兩千餘名、卒業生中三分之二均由該校介紹於各官廳會社服務、年來該校又鑑及在此非常時下、高倡國民勤務奉公聲中、爲煥發槍後新女性、職域奉公精神、特將校務擴充廣收女性青年而教育之、以爲國家服務、昨（三日）爲該校成立四週年紀念、該校卒業生並在校生爲慶祝學校創設四年之吉日、特於昨日下午五時假該校內舉開滿光打字學院創立四週年慶祝會屆時除該校在校生及卒業生更有教育界各關係來賓臨席之下舉行開會會序如下振鈴開會後、首向國旗敬禮、宮城、帝宮遙拜默禱、校長致詞並報告學校經過、師長訓詞、學生答詞、來賓祝詞、最後三呼萬歲祝典即告終了、隨即由該校之在校生及卒業生舉開慶祝餘興、表演新劇、歌舞、双簧、相聲等、頗呈盛況、迨至八時三十分始告閉會云

瀋陽金石家 沈向宸來京

瀋陽金石家沈向宸氏、於月四日來京攜新製印石數方、分訪在京書畫名家、廣結翰墨緣、下榻於新々旅社、預定於京逗留數日即行返奉云

期槍後支援萬全 開獻金宣傳大會

【泗河城】爲完成槍後國民支援之熱意、本村於各屯長當務員議員及地方有力者多名參集之下、開國防獻金宣傳大會、結果成效頗堪期待獻納村民極爲踴躍

男籃球．會 九、十日舉行

吉林市體育協會與體聯吉省事務局兩關係當局、關於本年度之吉林市男子籃球選手權大會、已擬定於月之九、十兩日間假省立三高球場舉行、其出席者計各團體隊、社會隊學生隊等、現已由市方通知各處、關於報名手續等件加以指示云

追隨各將軍整轡提蹬 馬夫侯君精勤受表彰

在奉一三六部隊馬夫侯晴雨（五二）曾歸同現在南方作戰樹立赫赫武勳的寺內大將在勤廿五年間、當該部隊創立紀念日之四日、由現在隊長〇〇司令官、對侯君功績、加以表彰侯君至今、家中仍保存由寺內大將所贈與的大將穿用的軍服馬靴皮帶等、嘗爲家寶（照片＝即侍侯寺內大將當時的侯晴雨）

厚生運動正在前進！（三）

刷新生活獎勵健全娛樂 身體強壯才有偉大事業

當康德七年、慶祝日本紀元二千六百年的時候、大阪市曾舉開興亞厚生大會、我國亦曾派員五十名代表者參加、得極大盛況、因此我國各方亦均創組倡厚生運動的呼聲、故乃由民生部厚生司擬定施行計畫、是時更由初代之谷民生部大臣極力提倡乃決定於康德九年、舉開建國十周年慶祝行事之一、創設滿洲厚生大會、尤爲滿洲建國十周年慶祝行事之一、以厚生運動的計劃、以民生部厚生司爲中心、和事官職文方面的各部局、協會、民衆當局等……

勤以勞者爲對象的民生部勞務司、更和擔手國民組織的協和會等各機關團體、商討至康德八年九月上旬、招集各關係機關、團體及主要的銀行、會社等諸關係者、舉開厚生運動協議會、如斯本而改由協和會擔當運營、因而我國的厚生運動、乃委託的運動計畫的內容亦漸充實、隨之脫離政府之直接施行、而轉在民間運動之……

全運動、恐不能得到十分効果、故決定首在必要性較多而且容易施行的地方開始施行、先以都市爲對象、置重點在勤勞者、我國厚生運動的根本方針、在於國民局下日常生活的刷新、獎勵體育、健全的娛樂、而昂揚國民的士氣、力求培養和強化這種運動、以作爲目標在建設新東亞的高度國防國家完成上不可缺的要素、而展開大的厚生運動、以振作明朗豁達的大氣和的風氣、使國民欣然各在各的職場精進、

其次是厚生運動的實践、當求之於職場和家庭、可是若展開運動、他的組織爲必要如果沒有組織、國民運動是不能伸展的、所以在此必須先來整備組織、向來的職場的組織、雖然有協和會職場分會、但這不過只是以官廳特殊會社爲主組成而已、現在市街地區、凡是使用從事員在五十人以上的事業主、都讓他們成立一個協和會職場分會、並且每一市街把這分會、還分爲官廳、會社、商店、及產業四種業態別更按必要再分爲銀行、商事保險（例如會社再分爲銀行、商事保險等）分別結成分會聯合會、定期招集分會代表者開會協議研究實践的方法、以期促進各職場分會（事業體）內的厚生行事、或是共同舉行厚生設施、有的時候聯合或個別舉行厚生行事（未完）

訓練官實傳入建國體操時情形

大展鵬翼海上殺敵 衝入敵艦粉身自爆

四軍神擊破航空母艦經過

【〇〇基地甘海軍報道班員電】由於夏威夷之緒戰、在太平洋上實力完全沮喪的美國海軍、對日已不能採取攻勢、惟爲應付國內喧囂的非難與輿論計、迫不得已始對日行卑怯的擾亂攻勢、且謂之爲「由於海空力之遊擊戰」雖然屢次以航空母艦爲中心的「遊擊輪形陣」但斯時皆被日本海軍一擊即形摧毀、此固乃常事也、過去二月廿日在新幾內亞洋上之大海戰、即爲破毀美國遊擊戰鬪的鉅役、在新不列顛島〇〇前進基地、休展鵬翼的海軍航空部隊、伊藤琢藏中佐（當時少佐）以下幹部、率先奮死敢行攻擊、炸破敵中型航空母艦指揮官以下幹部並少年航空兵勢若青鯨與愛機同以敵航空母艦爲目標、合奚奮死攻入、日本世界唯一的海鷲魂與必勝的闘魂伴隨萬邦無比之團體的精華同時散放永遠不磨之彩輝、發見新幾內亞東北洋上〇〇浬之美國遊擊輪形陣者、乃日本哨戒機〇〇機一隊哨戒最前線之航空基地、時常在〇百浬之洋上不分晝夜翔翱、發見敵艦隊的〇〇機、即立刻打發見敵艦的電報、完成重責的坂井登大尉（當時中尉）輔後又立即與部下之〇兵、日指敵艦、不能放射如雨之彈幕、且在敵艦之鼓側、敢行壯烈自爆。接受由哨戒機發來無電的〇〇基地、不容髮間、立即由伊藤中佐、瀨戶興五郎少佐之指揮下、編成大攻擊隊、還有三谷明大尉（當時中尉）之指揮編隊、亦併齊出發、進發前誓死粉碎敵航空母艦之壯烈的海鷲魂、猶如潮湧、待殺至遊擊輪形陣之上空時、大編隊之前、縱橫厚如綠鐵之彈幕、黑烟、黃烟併騰、此皆爲燒夷彈、瓦斯彈所致、方圓五哩圓形的彈幕、大編隊一絲不亂而衝入、指揮官機在先領頭、其第一號機不幸發火一方努力援救、一方驅散敵戰鬪機、而飛至敵之航母之上、稍事冷靜、在最後之瞬間浴巨彈如雨降、伊藤、敢然闖入彈幕、其次一機一機相接之大編隊、再次旋回轉姿現於敵航母之上彈幕之下、以敵航母爲中心、巡洋艦、驅逐艦且展五哩之輪型陣、右往左來於第二次爆炸相還而起指揮之三谷大尉機闖入、敵中型航母得發火黑煙騰騰、遮蔽天空、所餘之編隊敵機相戰四十餘分然後飛還基地三谷機之乘員一時內心起崇高之感慨、謂之後而自爆但已收全彈投下故返基地重載炸彈再自爆也其報國之赤心、誠盡筆難宣也

由耶誕島上陸之日海軍陸戰部隊（佐伯海軍報道班員攝影海軍省許可濟第五七一號）

春季排球大會

三日在鐵道局運動場舉行

【奉天】奉天市男子春季排球大會、定於五月三日午前九時、假鐵道總局排球運動場舉行、參加者、計爲奉天市各官廳、學校、會社之出席選手豫卜屆期定有一番盛況云

第五國民高學等校 舉行馬拉蓀預選會

【吉林】省立吉林第五國民高等學校爲鍛鍊學生之身心使其健壯計、並因本社主辦之吉林神社至小白山往復馬拉蓀賽會迫在目前、故爲預選優秀選手、以備參加該於月之一日午後一時半起實行全員之馬拉蓀賽會、其路線由校門至哈達嶺往復各學生均精神一致、有始有終完成其目的云

古物公定價格

【吉林】市府物古物商同業組合爲受現各組合員請求研通價格表示以資強化經濟統制以強籌設計改會議事市案經決、對估裝衣服之價賈價格會在四月三十日、即以省府之公定云

棉製品販賣組合 已奉令改組

【撫順】撫順縣商工公會內棉製品販賣組合爲今後經濟統制於事務大量擴以革新陣容、亦較前擴大云

撫順縣長認可實行改組、並啟用新印關於事務大量擴以革新範圍亦較前擴大云

稅捐局長更換 第二科長到任

【四平】稅捐局長西方謙奉令調任哈爾濱稅務監督署、第二科長、後任由營口稅捐局副局長重松三郎氏、於本月五日着任、又該局第二科長、從來缺員由安中小五郎代理、現由撫順稅捐局第二科長廣松秀氏調充、不日即可到任云

三高四年生 赴南滿見學

吉林省立第三國民高等學校應統省教導年度之卒業四年生修學旅行、爲便各學生得以增新知識、以資補充其學識計、故將編成南滿見學團、一行已擬定於月之六日出發、赴新京、奉天撫順大連等地十三日歸吉云、

股票行市

前場（五月四日）

▽奉天股票（短期） 開盤 收盤 大價 小價

	開盤	收盤	大價	小價
滿取	三〇二	三〇〇	三〇二	三〇〇
新東	一三二四	一三二一	一三二四	一三二一
鐘紡	一五四	一五二	一五四	一五二
新鐘	九一	九九	九一	九九
滿業	六〇一	六〇〇	六〇一	六〇〇
滿鐵	七一八	七一八	七一八	七一八
同新	三五一	三五一	三五二	三五一
營紡	四四七	四四五	四四七	四四五
東煙	一〇二六	一〇二五	一〇二六	一〇二五
滿虫	六七八	六七八	六七八	六七七
滿煙	八五〇	八二七	八五〇	八二七
電業	五三三	五三三	五三三	五三三
同新	一二四	一二四	一二四	一二四
商新	一一五一	一一五一	一一五一	一一五一
新船	八六六	八六六	八六七	八六六
五品	三〇二	三〇二	三〇二	三〇二
鞍鋼	四六八	四六八	四六八	四六八
南滿	二六九一	二六八	二六九一	二六八
大興	二六三	二六三	二六三	二六三
電々	五三三	五三三	五三三	五三三
同乙	五〇五	五〇五	五〇五	五〇五
同新	二五三	二五三	二五三	二五三
新朝	—	—	—	—
特畜	六〇三	六〇三	六〇三	六〇三
滿土	六〇五	六〇四	六〇五	六〇四
撫窯	二二四	二二三	二二四	二二三
滿毛	六四八	六四八	六五〇	六四七
大織	七一六	七一六	七一六	七一六
同新	四四五	四四三	四四五	四四三
滿工	四九一	五〇〇	五〇〇	四九一
滿化	四四四	四四四	四四四	四四四
土木	一二四	一二四	一二四	一二四
東拓	—	六二〇	六二〇	六二〇
瓦斯	—	五九七	五九七	五九七
日窨	—	七五五	七五五	七五五

▽哈爾濱股票（短期）

	開盤	收盤	大價	小價
滿取	三〇二	三〇二	三〇二	三〇二
新東	一三二三	一三二九	一三三二	一三二九
滿業	六〇一	六〇〇	六〇一	六〇〇
新鐘	九九	九六	九九	九六
滿鐵	七二〇	七一八	七二〇	七一八
電業	五三三	五三三	五三三	五三三
同新	一二四	一二四	一二四	一二四
大興	二六三	二六三	二六三	二六三

上海匯兌行市

△鈔票賣 一三三圓六分
△滿洲匯劃賣 一四圓〇分〇
△國法幣買 一三三元〇〇

本報廣告事務請通電話（二）二〇九六

時代婦女會談記（三）

記者 清

在今日職業婦女的陣營上各種不同的職業都有他獨自特殊存在，有趣味，也有苦處，由於這個會談中能夠告一些特殊職業婦女的職場生活，這也未嘗不是一點輕微的收穫。

洪淑娟女士，是新京電電會社電話交換課的主事，擅長日語，在這報國之報國的職業上有十年的經歷史，由此可以見出她的堅毅由此可以見出她對於職業是怎樣的忠實與洪女士會談以後，使我們多知道了許多從前所不知道的事情，同時也多知道了女子職業戰線上電話部門中的生活實態，和一些國民應當協力的知識。所以把她的談話就公開在這裡。

「電話的使命，在常時不過是傳倖給社會上人類活動的一種方便，但是戰時體制下，他的使命就非常的重大了，無論是任何緊要的事故，無論怎樣重要的消息，由於這個電話的波浪，便可以傳出千萬里之外，而達成了個人想要獲得的結果，尤其是在國家的非常時，在電話交換的陣容上，正是我們一個職場報國的好機會，爲人類服務，爲社會服務，爲了我們的國家而服務，從業員要增進工作速率，認清自己的職場和地位，每日由於聲音中，可以接觸到多數的人，在這多種的人中，有的是賢愚良惡，由於這不同的聲浪中，也可以想像到社會上的複雜不同，假設從業員能和打電話的人們共同協力今日的非常時，當然此方不應有所失禮，彼方不應有所騷擾，双方都應共同提高我們民度的水準」

這一段話滿了時代，讓我了人生的聯想，使記者不由得……

還正是我們職場報國的好機會，爲人類服務，爲國家而服務，由於電話的振動下，窺視出複雜的人生，我們應該彼此協力，提高我們民度的水準。

下去。

「一般自動的電話，當然不用經過電話局的交換，可是此外的長途電話則更是重要的一個交通部門，細類有。一，普通電話，二，加急電話，三，普通呼出電話，四，加急呼出電話，五，預約的電話，六，定時的電話，七，指定人名電話，八，指定番號電話等。第一種是按着先後次序給用戶向外埠接續，第二種是可以提前接續，第三是……」

外埠來人索沒有號話，但能按指定的地點把你所要找的說明，第四是特別快信說的，第五是須有文書的規定，每日到了一定的時候就可和你的對方聯絡，第六是在一小時前通知電話局，到時候準能來電話，第七是你想找某一個人，請電話來告知你，第八是你在機下要了電話，可以叫你到那裡去，要了電話以後，也可以打電話局說明，總之是爲了用戶的方便了。

另外又請洪女士談了一點對於國民大衆有關的常識，就是滿系探詢市內的電話號碼時，可以掛一〇六號打聽，向外埠的電話番號可以掛一〇四號打聽，電話出了毛病可以要一一七號說明，就能來人修理，電話的遷移或加入報名，是要掛二一六〇〇的，這些實際的常識，還是我們國民所要知道的，也就是洪女士對於職場忠實老練的證明。

（照片＝即洪淑娟女士）

清水煮大蝦

前幾天大蝦還貴得不敢問津，這幾天在街頭巷口有挑挑兒的在喊賣了，不用問凡是在街上一喊賣出賣，價錢總不可以吃得過了，就可以吃得過了，那麼能叫你聽了伸出舌頭縮不回去。那麼趁著季節好新鮮的當兒何妨買幾個嘗嘗：

普通在飯店在家裡，人們都喜歡吃炸蝦段，烤蝦段，也有小館子會做出來的紅色蝦，但是我看不如自己用點水煮煮來得新鮮味美而且適口。

先買上二斤蝦，當然不要陳腐的，洗完後用白水煮上裡面放些佐料，鹽，大料，葱，花椒，約有半點鐘就撈了，再來一杯清酒，同幾個朋友邊談邊吃，其味之美，其情之趣，當非筆墨所能形容（總）

食譜

衛生常識 不要忽略小問題

街上有很多賣零食的，我們倒不主張天天到街上去買零食吃，可有過有必要的時候，難免買來充飢或補作午飯，你怎樣把這些食物拿到家裡來呢？差不多都是因小販所用一塊報紙或雜誌頁給你包上。比較好點的是用新一點的報紙，有很多小販們，就由這撿一塊那拾一塊的，拿來給人包食物。尤其是在今日紙張昂貴的情形下，一些污穢的廢紙也被他們利用了，請想這些廢報紙，經過若干人的揉弄摺疊該是多麼不衛生呢，所以在我們購買食物的當兒務必要留心最好自己預備一塊潔淨的包皮以免病菌的傳染吧？

家庭

家庭講座

墮胎是不道德的

編者

社會的進化，文明的發達，人類的生存也有了變化，同時特殊的現象也就容易產生出來。從前國人受了歐美思想的影響，一切都迷信墮胎，打胎，雖然在醫學上收穫了新發現，但從道德與法律上來看，這都是一件極不好的行爲。

殊不知這種墮胎的醜惡行爲唯有在歐美才是最多的，幾乎每分鐘都有，多的程度每年竟達百萬起，按我們的心理來想，一定是不貞的少女佔多數，其實確是百分之九十是已婚的婦人。

墮胎本來是爲了救濟產婦的生命而才施行的，自持聰明的女性却把他當作兒戲而輕於嘗試了。也許感到子女多的苦惱，也許感到經濟的壓迫而然，所以輕忽了墮胎的危險輕忽了這是違犯法律的一種行爲。

名醫生，絕不能應承給女人墮胎這件事，能以應承的一定是爲了金錢，當然那些人必定都是庸醫者流，拿着五大的金錢，讓庸醫來作這不法的墮胎行爲，這該有多末可怕呢？生產小孩本來即是女人的一個生死關頭，可有死於生產的女人，百分之二十五就是因爲墮胎。況且墮過一次胎的，便要百分之九的不能受孕，墮胎的時候，雖有勇氣有了辦法可是將來再想生小孩的時候就不容易啦，這該有多末可傷感呢？同時據專門家說，墮過胎的女子，將來再受孕，也是最容易流產的。

在醫學上雖然能以配製墮胎藥，然而市場既或能以買到也是騙人的東西，所以這也不能可靠。此外如作劇烈的運動，或是自己挫傷，這都有喪命的危險。墮胎不但有身體的危險，對於精神的痛苦也很大，憂傷沮喪，那是當然的現象。

國泰影戲院 今日公演 滿洲全部出品有對白古裝片 玉連環 主演 謝英 劉恩甫 加演 滿映時報 五月四日起演四天 下期 上海新片

新民戲院 五月五日 星期二 早 黃燕 小賈 花玉蘭 仙雲 晚 …… 汾河灣 林夜奔 頭本 四杰村 …… 轅門斬子

長春影戲院 今日公演 明星公司全部出品有對白新偵探片 播音台大血案 主演 徐國 顧梅君 四月四日起演四天 下期 新片 不日公映

光明影戲院 今日公演 上海國華公司出品有對白恐怖奇情新片 黑夜孤魂 徐風 兒童 主演 加演 時報一六四 （公主）（鐵扇公主）下期 九日 漫畫片 西遊之一

國都影戲院 今日公演 上海新華影業公司出品有聲時裝新片 魂斷藍橋 主演……李麗華 長短期優待券末日有効 五月二日起演七天 下期九日 李阿毛劇團 尤光照領導 全體男女演員登台 …… 濟公活佛

大安影戲院 今日公演 新華影業公司出品有聲時裝新片 魂斷藍橋 主演……李麗華 長短期優待券末日有効 下期 新片

感謝肺病良藥

敝人梁占元現年卅七歲患肺病五六年之久初得時咳嗽不住……吐血病勢甚重……北滿行走……國瑞藥店……我復生之恩……

啓謝人 梁占元謹啓

百用百效 心腹藥 心腹病百用百效多年胃病信者救 此藥專治嘔吐酸水……

總發行 奉天大東門裡 德春堂藥店

一、求職捷徑 電療師養成 東京電氣療法研究所申込所

治癒腎病腦筋衰弱

敝人徐德祿現年二十五歲……

感謝人 奉天市厚生街五段 裕發合商店經理 徐德祿謹啓

血毒淋病 尅毒丸 凡患梅毒淋病……

總發行 奉天鐘樓北 關東大藥房

舒肝健胃丸 ◎因氣因食 此藥專治男婦肝鬱氣滯……每盒三元

大同報
發行者 康德新聞社
新京特別市中央通四三
報價 一月 一元五角 一份 六分
廣告價 一行 三元

舉國熱烈歡迎汪主席來滿

敦睦兩國邦交
東亞樞軸從此益固

中華民國政府主席行政院長汪精衛氏、夙思躬訪我國、今於國民政府還都二周年、舉凡政治、經濟文化等成有劃期躍進之際、欣逢滿洲帝國建國十周年國勢隆昌之佳辰、以此大東亞聖戰下意義宏深之佳年爲契機、中華民國政府之元首、乃有此初次正式躬訪我國之行、隨行者有外交部長褚民誼參謀總長楊揆一、宣傳部長林柏生諸氏等隨員十數名、同行者則有日本方面之國民政府軍事最高顧問影佐少將、同海軍主席顧問寺岡少將、及我國之呂駐華大使、田原理事官等、於四日午前九時七分自首都南京起程、主席一行於四日午後零時卅分在特別飛機場取道空路飛抵大連、而來我國、最近即將來訪國都新京、此次汪主席之來訪我國、以帝室爲始、與關東軍、我國政府及我國最高首腦交驩、滿華日三國發表共同宣言以來、我國與中國之邦交益呈親睦、親善關係愈厚、並基於康德七年十一月滿華日三國之共同宣言、而明徵大東亞聖戰下滿華日三國樞軸關係之確固弗動、我國帝室於汪主席來訪期中、待以帝室貴賓之禮、朝野對此建設大東亞同心同德堅結樞軸之盟邦元首、皆以衷誠而表歡迎之意、夫我滿華兩國均立足道德之上、而與親邦日本緊密提攜、邁進建設大東亞新秩序、可謂志同道合矣、而汪主席此行來訪、並視察我國建國十周年進展騰達之陣績、無異於向世界闡明東亞共榮圈、固如磐石、故汪主席之一行來我國、即滿華國交之親善、可謂新東亞建設史上亘古輝耀之盛儀也(照片＝汪主席)

汪主席以元首資格訪滿
國交開始後之盛舉

【南京五日電】自前年十一月末日、簽定日滿華三國共同宣言以來、中國與日滿兩國之友好關係日趨增進、國民政府汪主席、今又親赴友邦滿洲國、視察建設狀況、並强化大東亞戰爭下之滿華邦交、乃於四日午前九時七分、由南京飛行場搭機赴訪滿之途、汪主席此次、係以中華民國元首而訪滿、實爲滿華國交開始後劃期的盛舉、其意義極爲重大云

社說
歡迎汪主席

新興中國政府。自還都南京。已歷二周年之光輝史程。由汪主席毅勤率導之下。其間講信修睦。親仁善隣。首與日本調整國交。悉蠲既往之小嫌。式敦將來之永好。開誠心。布公道。風雨同舟。康濟艱難。確爲日華國交於親善之域。澈底提攜。更與我滿洲帝國締結切之友好關係。淨掃以前之種種誤解。[illegible]齟齬之悠悠口實。爰依滿華日之親切密誼。發表三國共同宣言。闡明大義。正告於天下。使含認識一清。無可肆其[illegible]搆之議。更與我國交派常駐使節。開始正常國交。咸予維新。協力邁進。於是日滿華之樞軸體勢。乃充實鞏固。日益强化。而所謂澈底親善。經濟提攜。共同防衛三原則之眞價。與民族協和之精神。乃愈發皇光大。日起有功。至彼[illegible]悠悠之口。徒瞠目咋舌。嗒然氣沮。無復容喙之餘地。內予重慶陣營以當頭棒喝。外予英美頑敵以澈面冷水。而大世界之樞軸諸國。則皆相得益彰。翻然共認爲新興中國之正式政府。樂結親交。相與協力致其興隆强化。扶搖直上。日益千里。漸乃溷跡於重慶陣營有力之軍閥政客。亦多激發今是昨非之感。翻然悔悟相率來歸。願附驥尾於和平建國運動。以有所樹立者。項背踵接。不可勝數。是皆主席率導之昭然績效。如萬壑朝宗。莫之能禦者也。迨自興亞聖戰勃發以來。日本以先覺之資。振旅徂征。凱歌迭奏。我滿華兩國協力充實其後方兵站資源之務。開拓增産。砥礪以須。固其所圖。猶若金湯。悉免皇軍後顧之憂。尤精神如一體。恪舉三國共同宣言之旨。各盡其實。莫或參差。是則建設新秩序。奠定共榮圈。雖我滿華兩國。共肩後方居守與供給之任。而所致力於全功之效。亦視前方將士汗馬之勞。蓋無遜色。故日本對我兩國嚴盡其匡輔扶翼之誼。而促進其興隆者亦無歉於其間也。惟我滿華兩國親善之厚。既已雍容浹洽猶若金蘭。則兩元首之握手言歡。益敦輯睦。以爲我人民矜式於無窮。實尤曠世盛典。炳耀日星。足垂光榮於史乘。且資共榮圈內諸國家及民族之聞風興起。嚮往於楷模是式。油然而不能已也。猗歟休哉何其盛歟。

故主席於共同宣言之後。自躬行訪日以還。即聞有躬訪我國之既定方針。而羣情仰望。亦同深期待。祇以復興大業叢脞爲勞。致乃濡滯。茲以內安外攘。大至敉平。乃惠然肯來。訪我善隣。今者高軒涖止。上下臚歡。蓋自我國家肇興以來。友邦元首之涖訪者。實以此爲嚆矢。故茲待以國賓。重示隆崇。而朝野官民亦不勝鼓舞歡迎之至。式此圭臬。將見兩國官民之相與親睦。永矢無諼。同若膠漆。乃自然之感召也。用是促進戡大亂而克巨艱之速竟全功。實現興亞共榮之完璧。固可斷言。庸詎止於尋常交歡之所可同日語哉。

日軍開始呂宋島掃蕩

【通訊四日電】日軍〇〇部隊精銳、越過中央呂宋高峻之山峰、修補已遭破壞之道路、橋樑、繼續掃蕩殘敵、目下正向〇〇地方、猛進擊中、他方〇〇部隊、自由達爾拉克出發、經過達巴拉安而北上、即時占領瓦巴靈班、一氣向〇〇猛進、更由西海岸向東北進擊中之〇〇及滿洲兩部隊、一方修理已被破壞之道路、橋樑、一方更到處擊滅殘敵、目下向〇〇猛進擊中、他方田邊部隊、亦登越險峻山地、勢如怒濤、向〇〇猛進云

汪主席隨員錄

伴同汪主席來訪我國、國民政府隨員氏名一行列左
△外交部長褚民誼△參謀總長楊揆一△宣傳部長林柏生△教育總署督辦周作人△行政院僑務委員長兼全國經濟委員會秘書陳君慧△航空署長陳昌祖△外交部政務次長周隆庠△中央醫院院長羅廣霖△外交部顧問張超△行政院秘書曹宗蔭△外交部亞洲司長薛逢元△外交部總務司長陳國豐△宣傳部參事鍾任壽△外交部交際科長徐義宗△外交部專員汪錦元

要員略歷

汪主席此次來滿、備行多數隨員、其主要人物之略歷如左

褚民誼

浙江吳興縣人、五十九歲、留學日本大學、並長法國[illegible]、[illegible]攻醫學及藥學、獲得醫學博士學位、一九二五年就任廣東國立大學醫學院長、及該大學校長代理之職、自一九二六年以來、曾三、第四次中央執行委員、一九三二年就任汪行政院長秘書長、一九三五年任第五期中央監察委員、一九三六年辭任行政院秘書長之職、國民政府還都後、歷任行政院副院長及外交部長諸要職、前年任駐日大使、去年復歸而就外交部長之任迄於現在、一九三九年八月、於上海舉開之純正國民黨六全大會之際、任命爲秘書長、而爲國民黨再組織之極力、且當國民政府樹立之時、於中央政治會議就任秘書長、而大事活躍、氏乃當代之學者、擁有豐饒之閱歷、於國民政府內保爲元老的地位、對和平建國運動上、擁有不朽之功績

照片＝1褚民誼、2楊揆一3林柏生4周作人5左陳昌祖6周隆庠7薛逢元

楊揆一

湖北省、五十八歲、陸軍中將、一九〇七年、出身於日本陸士第五期步兵科、曾任北京政府第八軍參謀長、段祺瑞時代、任第三師參謀長、其後並任武漢行營長、一九四〇年國府還都後、即參加和平運動、歷任參謀本部政務次長、部長代理、及國民政府軍事委員會參謀本部總長等職

林柏生

廣東、四十二歲、於廣東基督大學畢業後、留學法國、自一九三二年、至三十七年、就任汪派機關報之上海中華日報主筆、自一九三四年至三九年、任命爲立法院、立法委員、自一九三七年以降即爲香港汪派機關報之南華日報主筆、於一九三八年十二月十二日、汪精衛氏向蔣介石發表和平勸告之同時即辭退立法委員之職、而以南華日報攻擊重慶、一九三九年八月、任命純正國民黨中央宣傳部副部長同年十月、對於刊行之上海中華日報、再擔任其[illegible]現任其部長、且[illegible]除主席之[illegible]、兼[illegible]二十[illegible]、[illegible]

周作人

浙江省紹興縣人、五十八歲、文學者魯迅之弟、畢業於江南水師學堂、日本立教大學、攻讀日本文學及英文學、歸國後、於北京從事著作、於中國文學界頗爲著名、中國事變後乃居留於北京、一九三七年就任北京大學文學院長、一九四〇年十二月承繼湯爾和氏之死後、就任華北政務委員會教育總署督辦迄至現在

陳昌祖

[illegible]省卅八歲、與汪主席[illegible]、[illegible]於事變前即與曾仲鳴氏等皆爲汪主席之心腹、對純正國民政府、及國民黨兩組織上、協助汪派、而大事活躍、現爲國民政府言論機關之總帥、而占政府最重要之地位、夫人陳璧君女史、有姻戚關係、曾於德法等國之航空機工場實習、於前年與徐良訪滿修聘使節來滿

周隆庠

江蘇省無錫、卅八歲、一九三二年畢業於九州帝大法文科、國府還都後、歷任外交部情報司亞洲司長常務次長等、迄於現職、曾爲日華國交調整會議交涉員、兼秘書局長、而行活躍、又爲汪主席之翻譯而與汪主席形影不離

薛逢元

外交部亞洲司長江蘇省江陰縣人、年卅一歲、北京大學畢業後、即赴日本、入東京帝大及日本大學、專攻社會學、事變前執教於上海中學、[illegible]、並任外交部[illegible]主任、[illegible]

報道隨員
期前抵連

【大連四日電】中華民國主席汪精衛、四日抵關東州、在此以前、其隨員團中之外交部亞洲司長薛逢元、總務司長陳國豐、交際科長徐義宗宣傳部參事鍾任壽、外交部專員汪錦文等五氏、三日偕報道關係列外隨員廿名、先由上海搭〇〇丸來滿、是日午後二時、隨員所乘之船駛入大連港外、是日陽光由陰雲之隙射出、如祝福一行之平安者、二時卅分船抵碼頭、是時岸邊歡迎者、有別宮大連市長、長井海軍大佐、浦州廳內務部長、森岡州廳秘書課長、折田滿鐵埠頭局長及接伴員等、互道寒暄並握手後分乘自動車入旅舍矣

同行人員

與汪主席同行者、除隨員之外、尚有中國派遣軍野田中將以下七名、呂駐華大使及華方弘報關係人員如左

日本側
中國派遣總軍 野田中將 穗澤中佐 平岡大尉
滿洲國側
海軍主席顧問 寺岡少將 沖野中佐 倉岡囑託
國民政府最高軍事顧問 影佐少將 住谷主計中佐
呂駐華大使 田原理事官
弘報關係 中國側記者
中央電訊社總編輯 許錫慶
中央電訊社撮影記者 楊會傑
中華日報 薛慧子
民國日報 曹勤
中國側攝影師 中華映畫社 松本、周兩監督
日本側記者 同盟通信社 西里記者以下七名

政府發表

中華民國主席汪精衛閣下爲强化滿華兩國本來之友好關係、並視察我國建國十年飛躍發展實態起見、而有訪問我國之舉、預定率同隨員、於五月四日由南京出發、近日內即可到達新京

國務總理大臣閣下接伴員、五日經敕裁決定如下
外交部大臣 韋煥章
總務廳次長 王允卿
宮內府內務處長 劉傑三
治安部參謀司長 郭若霖
外交部調查司長 何春魁
宮內府禮官 存耆

交驩史上不泯之跡
第一步踏入連濱

【大連專電】中華民國主席行政院長汪精衛氏、爲强化滿華兩國國交之親善、已於四日午後零時卅分在大連周水子飛機場、而踏出來滿之第一步、是日周水子飛機場、日暖風清、一塵不染、待機中之滿鐵軍樂隊、吹奏中華民國國歌、全權大使代理三浦關東局總長、柳井關東州長官、田尻旅順要塞司令官、別宮大連市長、大村滿鐵總裁以及滿洲國側接伴之文官、軍關係在鄉將官、婦軍、國婦等約三百名、咸集[illegible]、恭謹出迎、其中並有德國比[illegible]學下、意國[illegible]拉斯第兩滿邦領事及[illegible]斯滿洲總支部長無[illegible]、其和平建國之精神畢現於眉宇之間、汪主席與汪主席與隨員由飛機徐徐降下、雖經長途之旅、但神頗足羣人注目、汪主席受柳井關東州長官、田尻旅順要塞司令官、別宮大連市長、大村滿鐵總裁等特別歡迎者之恭迎後、乘汽車、於午後零時五十分入星個浦滿鐵總裁公館休息於總裁公館之日本間、春光雅麗之庭園與勃海灣之碧波相照映、美麗之風景、大足使人心曠神怡汪主席一面現賞風景、一面進用午餐飯畢與林宣傳部長等少數隨員散步於庭園、而度過來滿之第一夜

日本政府奏請
召開臨時議會

【東京四日電】日本政府於四日之閣議席上、已決定奏請臨時議會之召開、東條首相、是日午後四時半參內奏聞、已蒙勅許、故臨時議會決定於廿五日召開、會期爲二日間、關此、是日午後六時情報局公表如左、政府、於四日之閣議席上、決定奏請召開臨時議會、是日東條首相進宮奏聞、已蒙勅許、召開日爲本月廿五日至於召集臨時議會之目的、乃在要求協贊實施選舉計劃之議案、會期爲二日、政府藉此機會、當闡明遂行國策之所信、並經由議會、要求國民理解及協力以期舉國[illegible]固結束、使[illegible]東亞戰必勝建設必成

我國接件員

我國對中華民國國民政府主席汪精衛[illegible]

在大連周水子飛機場、下機後之汪主席＝電送＝

國府二年治績

中華民國國民政府自民國二十九年三月三十日還都南京以來、由汪主席之指導、迄今雖僅二易星霜、但諸般政治均已步入軌道、舉凡內政外交治安等大端無不造成驚人之偉績、就中如日華基本條約之成立、而樹立日華國交調整之基礎、同時簽訂滿華日共同宣言、而成爲建設新東亞之礎石、繼之以歐洲列强之相繼承認、國際地位遂益行鞏固、在外交上國府既已根深蒂固、對內政上、復以汪主席以次各首腦之努力、亦均收極大之成果、還都時凋弊、汪主席首先致力於復興事業、以資振興民衆之事業、去歲友邦日本三億元之借款、復興工作更得進展、至現在已達成恢復戰前之偉觀、爲謀治安之早日確立乃開始清鄉工作、汪主席對此事特別致力不時躬赴各地區視察、所至之處、莫不箪食壺漿現承平景象、客歲十一月經日德兩國之勸誘、參加國際防共協定、而樹立防止共禍之壁壘、於大東亞戰爭勃以發後、汪主席即日闡明同艱共苦積極協力日本方針、同時並展開新國民運動、以期此趣旨之徹底而促起大東亞共榮圈建設戰一員之中國國民之覺悟、關於軍事方面、以安徽省保安隊爲始、相繼創設各省保安隊、以期確保治安、至於渝府方面之將領、覺悟前非、毅然來歸、參加和平陣營者還都以後首有黃大偉的軍之和平建國軍之成立繼關後相繼率部下來歸者、頗不乏人最近因華北孫良誠將軍之反[illegible]

樞軸之邦
相將扶助

[illegible]

海南島討伐戰果

【海南島〇〇四日電】日海軍部隊以海南島陣地爲有據敵盤動、遂澈底從事討伐戰在該方面四月中之綜合戰果如左、茲該島之完全肅清、已迫目前矣、即係
討伐回數 三九一次
敵軍遺棄屍體 五二二
敵軍俘虜 三〇
鹵獲品小槍、手槍九一、彈藥二、四八〇、拿捕帆船六七隻、日方戰死傷者數名

爆擊呂宋殘敵

【〇〇基地三日電】日陸軍機與陸軍於緊密協力下繼續掃蕩呂宋島北部殘敵、一日最由〇〇基地出動、越過山[illegible]、[illegible]

敵用焦土戰術

【菲島〇〇基地三日電】菲島殘敵美軍已於該乃備務兩島以及各地展開焦土戰術、將無辜人民的房屋、食品、器具以及其他一切器材悉行燒毀、逼迫住民走入飢餓的途、其暴虐情況、實令人憤恨不置也、據三日最陸軍機之空中偵察稱、民大諾島拉那歐湖北岸要地丹隆關及查門于等處、因被美軍到處縱火所至、業已遍地起火、紅光照耀於遠近、呈極悽慘之景象云

都門車塵

▲[illegible]（通化縣公署參事官）四日來京下榻金城旅社、
▲[illegible]（濱江省[illegible]安科長）四日午前十時離京、
▲[illegible]（[illegible]）四日[illegible]

本社啓事 茲有敝社司賬員翁甲三因有高就業已退職出號凡關於翁甲三本人往同事項概與敝號無涉特此聲明
新京 金城旅社

專治小兒氣卵
延春補天膏
●專貼 小兒氣卵大人疝氣偏墜疼痛小腸串氣
●定價 每張・八元 每張・四元 外埠函購
請由郵局掛號匯款每張加郵費四角
用法簡便詳細說明書函索郵票即寄附郵票六分
獨家總售並無代理
奉天市小西城門南雷車道路西 明遠堂藥房發行
電話（三）六〇四一號

孩童藥片
小兒健胃整腸常備良藥！
◎主治 傷食吐乳便秘腹痛 肝積嘔瀉下痢青便 驚風咳嗽腦冒頭痛 消化不良小兒諸症
製造發賣處 奉天 陰華大藥房

漫畫趣味低廉「大衆雜誌」
國民畫報請向大同報各地分社及大同報館直接訂購可立即配達不誤
發賣所 康德新聞社
販賣所 大同報各地分社
發行所 國民畫報社 新京興安大街

克服萬難主倡和平 竭力建設新興東亞

汪主席精神偉大令人欽仰

新中國的建設者、東亞共榮圈的推進者——國民政府主席汪精衛氏、爲了整理滿華兩國的國交、一致團結、以和日本設定東亞新秩序的大業、這次親來訪我國、我們四千三百萬人、謹以十二分的誠意、歡迎這位偉大的中國革命政治家

（汪主席是）廣東省番禺縣人、今年五十九歲、曾留學日本、爲復興中國、爲實現大亞細亞主義、嘗盡了辛苦、經歷了艱難

尤其是在這次中日事變、汪主席不忍坐視四萬萬同胞、生靈塗炭、永劫不復、不顧什麼毀譽、不怕什麼危險、毅然地走出了重慶、先到河內、然後再到上海、發起（和平運動）振臂一呼、全國響應、在民國廿九年三月卅日、政府成立、還都南京、本着中日提携、滿華日親善三大原則、來向復興中國、實現大亞細亞理想邁進、這一點是最值得我們欽佩的現在就把汪主席的半生奮鬥史簡單的來說一下

汪主席二十一歲時、官費赴日留學、入法政大學速成科、專攻法政、那年黃興和他的同志、在（長沙起義）發起革命、事敗、遂亡命到日本、可是汪主席早就抱着改造中國的理想、驅逐英美侵略勢力的大志、所以第二年就和胡漢民朱執信同志、也加入革命黨了、追隨孫文先生、奔走革命運動、成立同盟會、標榜着恢復中國、創立民國、決定了六條綱領、第五條是（主張中日）兩國國民的提携、從此可見孫文先生見到復興中國、實現大亞細亞主義、非中日兩國提携不可、可是能遵奉這信條繼承孫文先生遺志的、僅有汪主席、所以汪主席主持下的國民政府所實行的中日提携、基礎已經築在汪主席的青年時代了、汪主席爲奔走革命、爲完成革命、不惜（一切犧牲）不避一切危難、那惟一的目的、就是在於拯救四萬萬同胞、建築和平、決不像蔣介石那樣自私專橫弗顧大義、

宣統二年的時候、汪氏北上、刺攝政王載灃、可惜壯志未酬、被捕下獄、黨羽于惜其才、幸免死刑、宣統三年、辛亥起義第一次革命後、被釋出獄、從北京赴上海、參加南北（構和會議）說服唐紹儀、遂使袁世凱與孫文先生握手、民國二年、第二次革命失敗、汪氏乃赴法國、研究社會學、文學、民國五年歸國、可是不久又赴法國、次年從法國經英國取道西伯利亞回到廣東、輔佐孫文先生、歷任廣東教育會長、廣東省政府最高顧問、總參議等職、民國十四年、孫文先生在北京病故、七月、汪氏在廣東就任（政府主席）但是因爲與蔣介石的意見相背、於是下野外遊、民國十六年、又糾彈蔣介石的專橫跋扈、關於武漢派、蔣介石叛國的檄文、與陳獨秀發表共同聲明、其後蔣介石下野、擁立統一政府、未幾又因爲廣東共產黨暴動、引咎辭職、外遊法國、民國十八年的冬季、秘密歸國、在香港進行反蔣運動、民國二十年（廣東政府）成立、迎汪主席參劃政府的組織、和華北的反蔣派相策應、要求蔣介石下野、比及蔣介石辭國民政府及陸海軍總司令職、始與南京政府妥協、兼任行政院長與鐵道部長、蔣掌軍事、汪氏理政、民國二十二年、再長行政院、因外交羅文幹辭職、又兼長外交、二十四年十一月、六中全會開幕典禮之日、在中央黨部攝紀念影的時候、突然被刺、身中三彈、所以就在翌年呈辭外遊了

（天禍中國）內訌不絕、民國廿五年、發生了西安事變、汪主席耳聞這破國的不祥事件、所以二十六年一月毅然回國、在當年七月蘆溝橋事件勃發的當時汪氏曾和蔣介石在廬山會談、翌年三月、在漢口開國民黨臨時大會、推蔣爲總裁、汪氏爲副總裁、可是武漢陷落後、汪氏的心境漸漸地變化了、捨去徹底的抗戰、而（奔走和平）不料不見容於蔣介石、所以廿七年的十二月十八日、才走出重慶、而到河內響應近衛首相的聲明、致書勸告重慶、一時轟動了全世界的視聽、可是蔣介石不但不聽從、並且用暗殺的卑鄙手段、刺殺了汪氏的同志曾仲鳴、但汪氏絲毫不爲所動、在廿八年的五月、從河內到上海、從事和平建國運動

（躬訪日本）會晤平沼首相、當年七月、發表了『我對於中日提携的根本觀念與前進目標』八月在上海開國民黨六全大會、任中委主席、同時關於日華國交調整之基本要綱、已見決定、廿九年一月、在青島會議的席上、決定新政府樹立大綱、三月下旬、國民黨及各黨各派（齊集南京）開中央政治會議、汪先生爲主席、其次在三月三十日、國府遂還都南京、自任中央政權委員會主席兼行政院長或爲國民政府主席代理、是年十一月、正式就任主席、領導同志向中日提携復興中國的路上邁進、我們知道汪主席有（三個信念）第一是用不變來應變、第二是以物心兩力來作東亞的共同建設、第三是愛中國、愛日本、愛東亞、本着這三個信條、復興中國、中日提携、實現大亞細亞主義——東亞新秩序、其實在中國克能擔起這個重擔子的、也祇有汪氏一人而已、所以還都二年來的新中國（朝氣勃勃）百廢俱興、將來的發展是不可限量的、尤其是從大東亞戰爭發生以來、高呼着保衛東亞、協助日本建設東亞新秩序、因爲這和汪主席主張的大亞細亞主義、異曲同工、我們在此謹祝汪主席協助日本早日完成大業（照片＝汪主席之英姿）

滿華親善象徵

寧市贈我奇異花卉 藉以敦厚兩國情誼

去歲我首都新京特別市曾向中華民國首都南京市贈送了香花多株以示滿華國交之密切、兩國人民祭答親善之意刻南京市政府爲答謝我方厚意並祝吾國建國十週年起見、乃決定於本年九月、當於我國新京舉開大東亞都市大會之際、向我首都贈送中國之奇花『醉魚草』用表祝意、該亦即着手準備適宜地點以備移植按『醉魚草』係落葉灌木莖高二三尺、略似草本、葉爲長卵形、頗似桃梨李之葉開於此種盛意之奇花大花紅紫色、其花葉可以毒魚、漁人甚樂用之、故稱奇花將來植於本市、非但可以供人賞玩、且可增進兩國人士之親善情誼云

因雨中止 籃球賽第二日後場

全新京籃球循環比賽大會、其第一、二兩日舉開之經過情形、已誌本報、但第二日（三日）午後因雨中止了、四組比賽、經體聯事務局、已決定改期舉行如左

△中央對宏文、治安部對經濟部、六日午後四時卅分

△中銀對專賣總局、大興對滿映、八日午後四時半、

△交通部對飛猫、九日午後五時、

促進社務向上發展 力謀事業運營合理

興農社即將展開本格活動

關於興農合作社事業、由於時局之推移、及農產物大事增產之見地、該社內容亟須強化、機構亦須擴充、各方面對於此種意見之希望者頗多、故曾有速加何等根本大改革之傳說、回顧關於合作社事業創設迄今、僅有一年半之短期歷史、於此極短之過程中、若予以批判、實有爲時過早之感、是以經與各方面協議之結果、對於根本之大改革、實爲不可能、但今後決爲謀事業內容及運營之合理化、以此而推進合作社之運動、一方排除採算主義、俾資經營之合理化、實行經費節減及不足數填補等、自去秋以來、佇總頓時強化之經營合理化、已漸步入上軌道、由於經費之節減、及脫除採算主義、資金內容已臻充實、以交易場爲中心、而行農產物之統制負擔、又以春耕貸款爲中心、對資金津貼、存款之增進、及回收之順調、今後決無何等之不安、關於興農合作社之農產物增產及蒐貨之頁託業務等、皆已充分準備完了、由此即開始本格的活動、故對其成果、頗堪期待云

小麥收買討論會

本年度農產物（小麥）之收穫成績、十分良好、以至超過預定收買數量、且本年度之食糧計劃、欲獲得預期以上之成績、故農產會社爲九年度之小麥收買、而費頗大之苦心、預定自四月始二日間、招集全滿小麥主要生產地帶各支社小麥主任舉開小麥收買檢討會議於本社、方面由結城理事長以下各理事部長出席、對於現地報告之

一、報告康德八年度收買實績、及本社之方針互相交換意見、

二、康德九年度收買配給方針、收買實績與先狀之比較、今後收數等之預料、互相陳述意見、五日繼續舉開、檢討康德九年度之計劃云

第五回詔書奉戴日 舉行聖戰必勝祈願祭

本月八日爲第五回詔書奉戴日、國都全市各機關均定於當日午前八時分別舉開隆重詔書奉戴式典、祭祀府於當日午前十時、在建國忠靈廟、舉行聖戰必勝祈願祭、協和會分會代表一致參加、協和會首都本部對於隣組例會的行事業已規定、希望全市隣組員都要對隣組的活動實踐成績徹底否？團結的狀況如何？組例會的舉開沒有？都加以反省、對於金屬收回運動、要實際的準備參加、對於屋內外的清掃更要勵行、首都日內即將用迴覽板、通知市民云、

汪主席抵連情景

（上）赴旅邸之汪主席（下）女學生手執日華兩國國旗熱烈歡迎

灌輸各種適當知識 引導邁入正軌

放送局規定「青年時間」

新京中央放送局、爲向吾國青年灌輸適當知識、以引導幫助青年正規之發展起見、特自本月五日起、指定每週之星期二日、由午後七時三十分、至七時五十分之二十分間、爲青年時間、專請各界名流、用本身體得之經驗及學問、逐次以講演方式發揮宏論、以使青年有所適從、開第一次之青年時間（五月五日）即請民生部教育司渥美誠先生、講『青年之意義』渥美氏對青年之指導、素具熱心、且品學著作、早爲一般青年所崇信、今次以第一回之青年時間而向全國青年講演實不啻現身說法

本社主辦

京—吉馬拉蘇競走大會 定於來月七日舉開

預料今次當更有一番盛況

初夏多佳日、正是健兒們運動的好季節、所以本社、滿洲新聞社和滿洲帝國陸上競技協會、共同主辦的新京吉林間驛傳競走大會、便決定在初夏的六月七日盛大舉行、這樣盛大的長途接賽歷年間、都是不斷的舉行、不祇收穫了許多驚人的紀錄和良好的成績、並且也是促進吾國體育發展上有不可泯滅價值的事業、這一次除却規定大會期是六月七日以外、報名截止日期是五月十八日、報名地址在滿洲帝國體育聯盟內、滿洲國陸上競技協會、報名以隊爲單位、每隊隊員十名、候補者二名、比賽冠軍隊給予錦標、亞軍殿軍給予錦杯、以資獎勵、由歷年間的盛況來預測、在欣迎建國十週年力倡鍛鍊身心的今歲、一定會加倍踴躍熱烈云

首都定期舉行預選

新京體聯事務局、爲選拔在京勁旅、參加本社等方面主辦之第八回新京吉林間驛傳競走大會、已決定於本月二十四日午後一時三十分首先舉開新京預選會、規定入選之選手爲十五名凡居住於新京之市民、皆爲報名參加之資格、報名截止期、爲本月之廿日、地址則在市署體育事務局內、至於預選時賽跑之路線、係由兒玉公園正門起經大同大街、大同廣場、興安大路、建國廣場、再循同大街歸返兒玉公園、計其路程共爲十哩云、

第八次新京吉林驛傳競走大會

△大會日期　六月七日（星期日）

△報名日期　五月十八日截止

△報名場所　滿洲帝國體育聯盟內大滿洲帝國陸上競技協會

△報名方法　須書明選手姓名　出場隊、每隊隊員十名候補二名

△路程　吉林新京間、京吉國道百廿粁

△出發　吉林驛前廣場

△終點　新京、新京神社

△授賞　◇優勝隊◇優勝旗◇二等隊◇入賞盃◇三等隊◇入賞盃

◇本大會要綱規程、請向陸上競技協會索取

主辦　大滿洲帝國陸上競技協會　康德新聞社　滿洲新聞社　新京特別市公署

後援　吉林省公署　吉林市公署

河島副稅務署長 榮轉駐滬副領事

新京稅務監督署、河島副署長、自蒞任以來、勤于署內

有女風流晤地演私奔 乃父情急遍處尋芳踪

小姑娘鄰鳳金、二九年華、賦性多情、數年前隨伊父鄰某（姑隱其名）從老家河北省東光縣來京、開設糖菓公司一座、在本市日出町八丁目二番地、生意頗稱不惡、店有糖工數名、內有鄒景明者、年廿四歲、青年好動、風流自賞、頗爲小姑娘鳳金所青睞、鳳金正在青年並兼姿色秀麗、底是可人、致惹鄒某之垂愛、所以二人一見傾心、心心相印、故於工作之暇、眉飛眼舞、勾搭成姦、嗣後被其乃父鄰老頭窺知、惟恐將來弄出笑話、於是一方將鄒某辭職、一方給其女兒鳳金、尋找一位如意可人的丈夫、那知鳳金自從鄒某出撤後、有如燕獨飛、失掉了伴侶、不禁感到隻身的寂寞、在前幾天的一個清晨裏、偷偷的逃跑了、老父情急之下、後挽託同業代爲查找云

隣組迴覽板

一、五月隣組例會詔書奉戴日八日午後七時半舉開

一、對隣組的反省和強化　首都自去年二月結成隣組以來已一年多了、一萬組組員都應當平心靜氣的反省一下、使隣組更進一步的強化、各組員達成隣組一家規總親睦了嗎？每月例會是不是僅僅上意下達呢？隣組是不是僅當作了物資配給的組織呢？

一、隣組實踐事項

△關於金屬收回、金屬收回運動是決戰體制下國民對皇國赤誠之表示、希望都留意本分會回收的日時和地址、若是交出高價金屬品時可把大姓名住址、將來即可把價款寄給本人、因爲此的金屬回收只一次即截止、希望徹底勵行

△關於組內的清掃要把隣組附近之道路都掃掃

△關於回覽的通知事要傳知組內各家

放送員講習生 來本社參觀

第十期放送員講習生、十一名業已講習終了、最近即將派赴各放送局服務、日昨（四日）午後一時、由新京中央放送局報道課主任曹國顯及何遜二君率領、來本社參觀云（照片即＝該一行攝於本社門前）

兩成衣匠鬪毆 經警排解了事

成衣工人史萬金、本年卅二歲原籍四平省梨樹縣河村現住新京市東五馬路永平旅館內、自備有縫衣機器、在西四馬路泰發合門前、與一般高路旁縫補衣衫、間或與人洋服衣業、外設攤有其同行于廣善（二九）現住東三馬路興隆街五號七番亦在該處操同樣之職業、四日午前十一時半許、有某甲前來手執衣服、後其同業規定之價錢爲二元、而于某減價五角、史某藉此遂問于某、致起口角、雙方各不相讓、史某憤怒之下、乃操起工作用之剪子、對向于某刺去、將小手指扎成傷痕、後經雙方打到新民派出所、經警官排解、雙方均願了結、並向于某賠禮、乃告平靜云

本日的行事

▽新京籃球循環比賽第三日（午後四時卅分於兒玉公園）

大家談

▽防疫、捕鼠、這些話已經炒了二年多了、市民明白防疫捕鼠的固然大有人在、但盲目不知所以者亦不乏人、所收買老鼠同時發給一千元希望的彩票、像撫人不知撫人不夠的事、可是竟有一位隣組長的父親演過一幕『捉放鼠』

▽建國十周年的首都慶祝行事是那樣多、各國前來觀禮的賓客、當然是爲數甚多、如果我們防疫的工作要不徹底、叫疫魔闖入我們的防疫線、那不只市民得要慘害、對于國家體面也不好看吧！

▽防疫注射、已經開始實施了、我們市民、不論是爲自己的福利、或爲公益均應趕快自動去注射吧！

上海經濟近況

金融硬塞無何變化 商品市場均極平穩

【上海電】因法幣不斷向各地名出、及儲備券有退藏傾向、金融硬塞的情況、依然無大變化、錢莊放款的日利、在前週末到一角三分、但於本週末已減退二分、成爲一角一分了　滙劃貼現率、因在前週、中央儲備銀行對銀行業聯合準備委員會、供給儲法幣二千萬圓、對要求滙劃兌現者、不附與貼水而付款、故在前週末、對每一千元金額落下四元乃至八元、至今週前、週實呈混亂之狀態、故滙劃貼現率直行昂騰、每千元又漲至二十元乃至廿五元　該資金業已枯竭、票的行市始無變化、在本週中間、稍有落降、艤至十四元之譜、至本週末、由再轉緊、實行爲十三元四分三、買行爲十三元八分七〇諸備券與舊法幣之交換率、在市內會傳說個將改訂、致儲備券、遂然高騰、賣行爲一百卅七元買行爲一百卅五元、但其後、判明該風聲並無根據、於是在週末乃行下落、賣行爲一百卅三元、買行爲一百卅二元　關於美金鈔票、在週初爲卅四元五〇、香港票爲五元一〇至週末、美金鈔票爲卅五元五〇、香港票爲五元二〇、儲備銀行發行額、據二十五日之發表其發券總額約六億六千萬元、呈收縮傾向、約縮少二千餘萬元、又復呈好勢、儲備銀行上海分行、最近存款激增加傾向、尤其儲蓄存款之增加數日更爲顯著、一方因放款並未增加故由一日起、一般商業銀行已將所存款利息由二分降至一分矣、今週的上海商品市場、概已平穩、棉股品、生絲、人造絲等纖維品因並未受價格統制故投機者大有人在

△棉花　棉花現在正臨青黃不接的時期、殆無登市物品、上海市中所存的棉花、總計約七十萬乃至八十萬擔

△棉紗　初因棉業交易所發生家屋問題之糾紛、交易會一時停止、市中行市因一般之觀望、呈現疲狀、其後家屋問題解決交易再開、因投機方面之收買、行市當見騰貴、總之本週實呈混亂之狀態

	本週末	前週末
藍鳳現貨二〇手	六、九〇〇元	七、〇〇〇元
雙馬現貨二〇手	六、二〇〇元	六、一八〇元
同蜜蜂	五、三四五元	五、三〇〇元
龍頭細布	二七五元	二七〇元

△生絲　上海市中之生絲需要、因漸在棉紗比較平穩、活潑之中、至於行市、白廠絲絲二十二中八千元、七里絲六千四、五百元

△人造絲　行市與棉紗之聯繫活動

△米穀類

	本週末	前週末
天鶴	九、〇〇〇元	一〇、〇〇〇元
金盛星	九、〇〇〇元	一〇、〇〇〇元

玉米因最近對近於海港區的市中輸送米穀、採取許可制度、故當該玉米入同租界內自由搬入、上海市米價的騰行市、每日有十五元前後之騰漲、又租界內之小麥粉、每日約有四千袋之配給量、據稱殆足供消費之用

△食油　市內配給極順利、更爲確保食油生產之萬全、決將租界內華人榨油工廠之加入上海特別市搾油商業同業公會之新法人的工場之新中國植物油聯合會合併爲日華製油業（暫時名稱）現在正進行準備中（單位百擔斤）

	本週末	前週末
大豆油	一〇二圓五〇	一〇二圓五〇
落花生油	一〇七圓五〇	一〇七圓五〇
菜子油	九七圓五〇	九七圓五〇

△砂糖　市況與前週相同、呈無變化安定（單位百斤）

	本週末	前週末
爪哇白糖	六八圓〇〇	六八圓〇〇
同赤砂	六三圓六〇	六三圓六〇
同粗白糖	六七圓八〇	六七圓八〇

今天放送

五、五八　開始音樂、體操

六、三〇　初等日本語講座（大連）

七、〇〇　報時新聞、建國體操、清晨音樂（唱片）演奏

一一、五〇　經濟通訊（奉哈）

〇、〇〇　報時、河間大鼓（哈爾濱）下南唐（七八）鄭吉升

〇、三〇　新聞唱片

一、〇〇　經濟通訊（奉哈）

三、〇〇　學校放送　一、講話讀書指導　民生部編審官　木谷俊夫　二、文教通信

四、〇〇　新聞告知　食料品零賣標準價格

六、〇〇　兒童時間（哈爾濱）哈爾濱市立第一國民優級學校教諭指揮

六、二〇　兒童新聞　軼事　趙正人『野口英世』

六、三〇　中等日本語講座　五百木元

七、三〇　講演（奉天）國立奉天博物館南洋民族之構成及其文化　學藝官　李文信

七、五〇　手風琴與提琴獨奏（大連）一、手風琴獨奏　木原英夫　二、提琴獨奏　新井康廣　鋼琴伴奏　山本景行

八、一〇　梅花調大鼓（奉天）汝艷華

八、四〇　新聞、生活須知

九、〇〇　歌曲（哈爾濱）

九、三〇　評詞（奉天）女七貞（二八）宋桐斌

一〇、三〇　京劇中繼（北京）

股票行市

▽奉天股票（短期）後場（五月四日）

	開盤	收盤	大價	小價
滿取	[illegible]	[illegible]	[illegible]	[illegible]
新東	[illegible]	[illegible]	[illegible]	[illegible]
鐘紡	[illegible]	[illegible]	[illegible]	[illegible]
新鐘	[illegible]	[illegible]	[illegible]	[illegible]
滿業	[illegible]	[illegible]	[illegible]	[illegible]
滿礦	[illegible]	[illegible]	[illegible]	[illegible]
同新	[illegible]	[illegible]	[illegible]	[illegible]
營紡	[illegible]	[illegible]	[illegible]	[illegible]
東煙	[illegible]	[illegible]	[illegible]	[illegible]
滿東	[illegible]	[illegible]	[illegible]	[illegible]
滿塗	—	—	—	—
電業	[illegible]	[illegible]	[illegible]	[illegible]
同新	[illegible]	[illegible]	[illegible]	[illegible]
商工	[illegible]	[illegible]	[illegible]	[illegible]
新船	[illegible]	[illegible]	[illegible]	[illegible]
五品	[illegible]	[illegible]	[illegible]	[illegible]
鞍鋼	[illegible]	[illegible]	[illegible]	[illegible]
南滿	[illegible]	[illegible]	[illegible]	[illegible]
大興	[illegible]	[illegible]	[illegible]	[illegible]
電々	[illegible]	[illegible]	[illegible]	[illegible]
同乙	[illegible]	[illegible]	[illegible]	[illegible]
同新	[illegible]	[illegible]	[illegible]	[illegible]
新朝	[illegible]	[illegible]	[illegible]	[illegible]
特工	[illegible]	[illegible]	[illegible]	[illegible]
滿土	[illegible]	[illegible]	[illegible]	[illegible]
撫電	[illegible]	[illegible]	[illegible]	[illegible]
滿毛	[illegible]	[illegible]	[illegible]	[illegible]

▽東京股票市場（短期）

東新	[illegible]	[illegible]	[illegible]	[illegible]
郵船	[illegible]	[illegible]	[illegible]	[illegible]
同新	[illegible]	[illegible]	[illegible]	[illegible]
鐘紡	[illegible]	[illegible]	[illegible]	[illegible]
同新	[illegible]	[illegible]	[illegible]	[illegible]
帝人	[illegible]	[illegible]	[illegible]	[illegible]
大新	[illegible]	[illegible]	[illegible]	[illegible]
東拓	[illegible]	[illegible]	[illegible]	[illegible]
日石	[illegible]	[illegible]	[illegible]	[illegible]

上海滙兌行市　四月卅日

▽軍票	賣	[illegible]
▽儲備券對舊法幣	賣	[illegible]

中銀賬尾（單位千圓）

紙幣	[illegible]	[illegible]
準備金	[illegible]	[illegible]
貸款	[illegible]	[illegible]

強精補腎丸

總發賣　奉天大西城門外　九州大藥房

福康育

外埠函購加郵四角　如蒙惠顧請先滙款

每盒十四付　定價二十元六角

奉天市小北城門外西頭路東路北

發賣本舖　國瑞藥店

一般眼病　內障眼病

視思明眼藥局

治尿塞

治難說誰

人云亦云，誰都以爲淋病難治·事實昭然，無庸置辯·然而經因醫學家苦心研究的結果，竟把這千古懸案，一刀兩斷了·考查從來底淋藥·往往是給患者一時的効果，就是治好了也容易復發·這是患者中十之八九底隱痛·治尿塞是最新化學療法劑·功能殺菌，排膿·止痛，利尿，勿論輕重淋病，約在三—五日內斷根，永遠不復發·此外對於婦女淋菌性尿道炎患，效果亦極顯著·

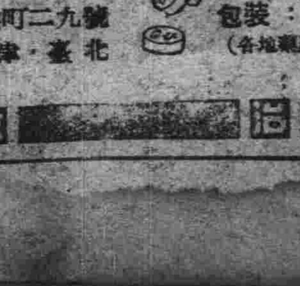

包裝：24片（各地藥房均有售）

股份有限公司　滿洲柳韓公司

奉天市藝光街五段九六號

勤行：大連市大黑町二九號　京城·天津·北臺

當日止咳　益肺丸

新大陸藥行

治愈痔瘡淋病

趙連三　李永奎　鳴謝

眼病

主治

善明醫堂治療眼病

美容藥　淨面水

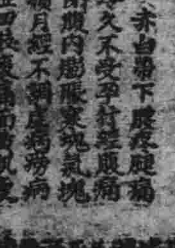

興元藥房

理髮椅子　推子鋏子　西洋刀子　批發零售

(美) 美和洋行

奉天市大和區平安通八番地　電話（3）六一七八番　振替奉天一九〇五番

工場奉天市鐵西區南七路濟賢街

◎優待！奉贈！

民生旬刊革新增大內容豐富趣味濃厚每月三册一元欲索樣本九折優待欲辦分社備章奉贈

新京西三道街民生報社

各地通訊

市縣聯獲成果 完遂宣德達情使命

乾安縣聯第一日

【乾安】協和會縣本部、爲暢通國情、達成協和運動使命、於四月二十七日舉開縣聯合協議會、早九時開會行禮如儀後攝影休息廿分鐘、嗣繼開始、任命大會職員、計任中島將爲議長、張萬鐘爲副議長、王永昌爲書記長、任命朱愛誠爲文案起草委員會委員長、張萬鐘爲議案審備委員會委員長、議案協議一致贊同大會之組織經完成、乃由縣本部王事務長報告八年度官民懇談會議決事項處理經過、及會勢並說明九年度會運動方針、其次由各機關長依次分別說明施政或事業方針、小事休息、文案起草委員會、起草完畢、由縣長代表宣讀、復經議案整理委員會、將議案整理清楚、計上程議案十四件、文書回答議案一件、合併議案二十二件、却下議案五件共爲四十二件後開始協議、對於建國精神發揚之第一部議案一、百斯篤瘴衛對策、二、致社會育設施等兩議、熱烈研討、經關係當局詳細解答、歷二時間餘、得以圓滿解決、時已下午五時旬鐘矣、第一日議程完了、乃行散會

慶祝戰捷 配給白糖豆油

【綏稜】綏稜縣當局爲謀民需物資充實並爲慶祝東亞戰捷、特別配給白糖、按每戶口半斤、豆油半斤、業通知各戶持配給通帳領取、並聞對於民需手巾暨皮鞋目下亦即配給云

遼陽市聯第一日

値此大東亞聖戰進展中、擔當宣德達情之市協和會、聯合協議會、四月二十五日在市本部會議室舉行盛大開會式、首由吉武市本部事務長致開會辭畢、即行開會式、式典如儀、繼由張、內田、市正副本部長捧讀關於時局詔書、並賜協和會之勅語、次由安、省公署實業廳長、玉井協和會省本部員、入席代讀省本部長訓辭、末由張市本部長訓辭後、授與常任委員章、由下尾常任委員代表、受章訖、已九時五十分遂休息、至十時再開、當由張市本部長任命下尾榮（地方法院次長）爲議長、楊顯青（元縣長）米元英雄（滿紡總務部長）二氏爲副議長、此外更有吉武書記長以下書記之任命、旋議長入席、申述要各協議員協力、並簡單致辭後、即報告協議員全員五十九名中出席五十四名、計分會代表二十四名中缺席一名、本部委員三十五名中、缺席二名、處理委員十名缺席一名、次遂任命竹越隆治、爲文案起草委員會委員長、河田耕平、齊國鎮、爲副委員長、[illegible]永運、佟松壽、今井東夫、豐福林、等、爲委員、繼由吉武書記長報告、前年度市聯議決事件處理經過、並闡明協會運動方針、繼由張、內田、正副市長說明本年施政方針之後、旋開文案起草委員會、後遂暫休、五分開至十一時半繼續開會、先由竹越起草委員長、及齊副委員長朗讀宣言文、會衆翼贊異常掌聲如雷、復由吉武書記長報告本屆提案處理經過、計提案三十四件、文書回答十二件、却下議案十四件、合計六十件、至十一時四十五分午前議程告終撮影後遂午餐云

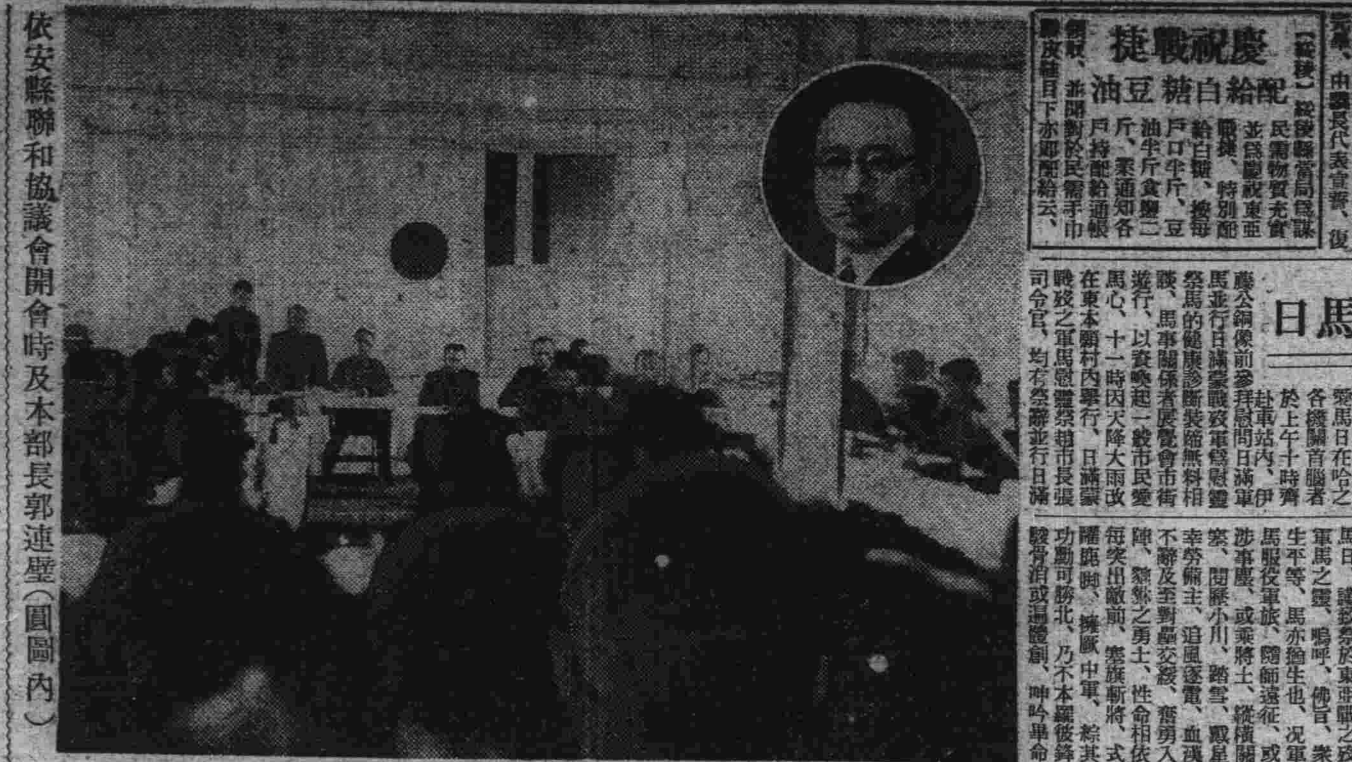

依安縣聯和協議會開會時及本部長郭連璧（圓圖內）

愛馬日 感謝無言勇士"戰馬" 嚴肅舉行軍馬慰靈祭

五月三日爲全國各地實施之愛馬日、在哈之各機關首腦者於上午十時齊赴車站內、伊藤公銅像前參拜慰問日滿軍馬並行日滿蒙戰歿軍馬慰靈祭、馬的健康診斷裝飾無料相談、馬事關係者展覽會、市街遊行、以資喚起一般市民愛馬心、十一時因天降大雨改在東本願村內舉行、日滿蒙戰歿之軍馬慰靈祭由市長張司令官、均參祭並行日滿蒙戰歿軍馬慰靈祭趙市長祭文如下、今日爲滿日兩國愛馬日、謹致祭於東亞戰之殉軍馬之靈、嗚呼、佛言、衆生平等、馬亦衆生也、况軍馬服役軍旅、隨師遠征、或涉事塵、或乘騎士、縱橫關塞、闖隊小川、踏雪、戴星幸勞備主、追風逐電、血溅不辭及至對壘交綏、奮勇入陣、鷙驚之勇士、性命相依每突出敵前、衝鋒斬將、式躍康莊、擒厥中軍、綜其功勳可勝北、乃不幸罹彼鋒鏑殞骨沿或邊疆劍、呻吟畢命雖不亡能言、而心抱遺恨、念其偉烈、能不同情、是用糾合同袍、傾誠致祭、以慰靈我佛慈悲、願其解脫輪迴永登壽道、謹祭

街頭軍馬遊行

午後一時、在天降甘霖之時各團體在馬家溝賽馬場集合三十分赴哈爾濱神社參拜旋整隊遊行經大直街、海拉爾街、承德街、小水晶街、太古街、許公路、南十六道街、正陽道街中央大街、中國十四道街透籠街、地段街南行至東本願寺停止、向軍馬慰靈塔敬禮、至西本願寺前解散、在該隊之前鋒、爲軍樂隊演奏愛馬進行歌云

國兵家族歡聚一堂 闡明優待援護事項 鳳城舉開軍人家族懇談會

【鳳城】軍人後援會鳳城縣聯事、特定於四月三十日午前十時舉開軍人家族懇談會會場在協和會館大禮堂、先由行政科長陳廷柄訓話、國兵家族相聚一堂是很愉快的我國自強及國防安全、均是國兵之賜、故對於軍人家族應特別關懷的一切援護、尤其是在大東亞聖戰節節勝利之朝、軍人家族更須注意、所以懇談會是國兵家族要實在的說家中生活一切是否圓滿、或者要有不足的地方、也要具實說出、以達到所要望的目的、次有省本部軍人後援會、安東省支部主事植田信雄訓話、大略謂今天開會之要旨、就是軍人家族要心內所有要望的一切、不客氣的說出來、軍人在營中一切生活精神非常的完善、尤其鳳城的國兵的成績、更是良好、現役國兵與已往的軍人決定不同、所以家族的待遇提高、國家頒佈軍人要綱等法令、善援護軍人家族、故又有軍人援護法、對於軍人的一切、一生活二、治病、三、水火之災四生產子女埋葬五、死亡之費用六、生業對現役軍人援助三年戰死軍人家族永久的撫卹、至生活獨立時爲止、再軍人家族對於金錢及精神上要望援護時可急速向軍人後援會申請云、同時訓訓軍人家族（在鄉軍人等）約百名以上、[illegible]訓話後、有第八軍管區司令部派員訓話、[illegible]完了時講歡閉會而散云

莊河縣聯第一日

當此大東亞聖戰下、爲發展社會生活安定完成戰下之使命、而實踐宣德達情工作之康德九年度莊河縣聯合協議會、已於二十三日、在縣公署大禮堂、嚴正開幕矣、計有縣本部長、副本部長、以下縣本部委員、及莊河縣各機關代表二十九名、並劉莊河街長、以下分會代表協議員三十八名、參集、特有隨席省本部員、丁省本部長、並周縣本部事務長、宣告開會、一同起立、向國旗敬禮、向帝宮遙拜、宮城遙拜、齊唱國歌、王縣本部長、與岡田副縣本部長、分別捧讀賜協和會勅語、並時局詔書、日滿兩文默禱建國英靈、及祈願大東亞聖戰勝、次由丁省本部長訓示、王縣本部長訓示、均力陳大東亞戰下之覺悟、辭畢、開會式典告終一同攝影紀念、隨後全員參拜神社、午食後、十三時再開、開始議事矣

莊河縣聯第一日午後一時開始、王縣本部長、宣告開會、就臨時議長席、當將諮議任命議長、副議長、並書記長、經審考結果、任命本部委員、杉山正夫氏爲議長、明陽分會代表宋大然爲副議長、本部事務長之崎喜氏爲書記長、隆增後、杉山氏即就議長席、致就任之辭、報告協議員本部委員、縣聯處理委員出席員數後、諮議任命文書處理議案審議委員文案起草委員、決定二任命[illegible]

黑山縣聯已閉幕

黑山本年度縣聯合協議會、共由各分會提出議案爲百十五件、經議案整理委員會整理結果、依分類合併手段計爲上程議案十七件、文書回答十八件、撤回二件却下一件、總計三十八件、如第一部關于建國精神闡揚事項十五件、第二部關于民族協和實踐事項一件、第三部關于國民動員完成事項十一件、第四部關于國民生活向上事項十八件、自第一日午後時起入手審議中以來、順利進協議員熱誠精神下、始終議事、計處理結果當場[illegible]

納稅報國有功 榮受表彰者三名

【四平】市公署、對于康德八年度、早經向奉天稅務監督署、申請表彰協助納稅出力者、現已由監督署以賁獎勵、市當局於五月二日、舉行宣詔紀念日拜賀式典後在市長室再舉行納稅表彰式、薄井市長親自授予獎狀、並賞金一封、被表彰者列下

若葉區長木只重芳　大同區長今村利賢　永樂區趙友麟

以上三氏、於拜受之下、甚感激云

本社主辦 第五次馬拉蘇大會

一、宗旨＝慶祝建國十周年、並大東亞聖戰、徹底發揮槍後國民之體育精神爲目的

一、日期＝五月十六日午後一時起

一、區域＝吉林神社至小白山往復（約十粁）

一、報名日期＝五月十五日午前十二時止

一、報名手續＝須提出報名書類（內記氏名、年齡、職業、國籍）＝信件報名亦可＝

一、報名地址＝吉林市三緯路康德新聞吉林支社、吉林省公署民生廳體育股內

後援　體育聯盟吉林省事務局　吉林市體育協會

徹底納稅報國義務 通化市督飭申報市民捐

【通化】大東亞戰爭民族總力決戰制下、國民納稅報國之義務愈益重大、市財務科爲達成市民捐徵收調整之完璧、曾制定市民捐申報書、配發各區所一致協力調查、自動督飭切實申報、雖經三令五申、市民尚有誤解之處、多懷觀望裹足不前之態、此誠非王道國民之本色所謂市民納稅報國之義務[illegible]、蓄積國庫充實、國防鞏固、希市民踴躍申報、完成國民報國之義務、市財務科本此特制定市民申報須知四則左記、

一、市民須將一戶之收入金額申報之

二、營業者、將全年房租價申報之（若是自產可按隣近相等者爲標準）

三、勤勞所得者（即薪俸常年額）、

四、官廳、會社、勤務者另行辦理不用申報

惡德商吞稅 被稅局查出

【哈爾濱】道外稅捐局、基於政府之指示與捐稅徵收之充實、曾於去年九月一日起始、對於各飲食店實施特別實證制度以來、迄成績頗爲良好、惟美中不足者、就中有一部份不良飲食店業人爲企圖漁利、私行存設特別賬簿捐因此竟有惡德飲食店[illegible]

施行春季掃除 哈市展開清潔工作

【哈爾濱】清潔爲衛生之根本、不僅於疾病之豫防遏止、健康之保持增進、以此爲第一步、哈爾濱市公署、特定於三日起至二十九日實施全哈春季大掃除、同時對於各區掃除之日期、清潔之方法、擬定如左

△各區掃除日期

一、埠頭區方面、三日至八日、查檢日期五日至九日

二、南崗區方面、八日至十四日、檢查日期十一日至十六日

三、東四傅家區、十四日至二十日、檢查日期十六日至二十三日

四、郊外各方面、二十三日至二十六日、檢查日期二十四日至二十九日

縣派員下鄉 指導農耕

【依安】縣實業科長劉鳳棲鑑於本年增產之強化、特組農產工作指導班計五班每班負兩個村指導之責任、現時恰是播耕種時期、本年增[illegible]

開始配給白糖

吉林市砂糖販賣店組合、曾由組合部事務員一手辦理之下、已自五月二日、委託各代辦店配給四月份砂糖、由市民可持新給之物資購買通帳領取即可

街民開始種痘

【法庫】縣警察科、爲防病疫之發生、施行街民種痘已於廿七日（月曜日）起由各界醫師分擔而實行云

讚進時局寫眞展

【法庫】縣公署庶務股、爲期大東亞戰爭照片展覽況、及皇軍武勇辛苦、國軍之充實陣容、現代武器之發展寫入、國民增強其愛國心及其他各部門於建國十年中經過等事乃開如左行事之時局寫眞展、日期、康德九年四月廿九日至五月一日、三區分、四月廿九日、一般民衆、四月卅日、各機關團體、五月一日、各學校、場所、法庫縣公署講堂、展示事項一無敵陸軍二、太平洋守護堅固、三充實國軍之勇姿、四躍進重工業陣、五產業之原動力、六躍進農業、七躍進交通通信、八躍進文化、九大東亞戰爭寫眞等項云

通縣推行治運

【通縣】本縣治運工作人員在金知事領導之下、以不眠不休之精神、努力推進、四月二十日午前十一時金知事偕同中央總會代表及角田顧問鶴谷補佐官、徐民政科長徐教育科長、許中隊長、李新民會李科長等一行、攜帶大批標語傳單[illegible]、赴甲長商民舉生約五百餘人開會時、由該地區長代表訓由金知事、中央總會代表訓話以次各工作人員指示事項對于治運三大目標詳爲講演云

大東亞戰爭照片展覽會

【昌圖】本縣新民會在第四次治運強化期內、爲使各界明瞭大東亞聖戰之眞意起見時於四月卅三日在該會講堂舉行大東亞戰爭照片展覽大會、並通各機關學校各商號學校屆時前往參觀者、頗呈踴躍、盛極一時云

吉林專刊

訪日宣詔紀念 電影講演會盛大舉行

康德九年五月二日之良辰、欣逢我滿洲國皇帝陛下、恭訪親邦回鑾後發發訓民詔書之第七次宣詔紀念日値此大東亞戰爭佳捷中、爲示舉國挺身心感戴永矢奉戴、一心一德共存共榮計自有隆重擧行事之必要、爰於當日之吉林市內、呈現一片舉國之歡意、觀當日情形如次

◇商民大衆　於當日清晨各家戶安懸滿日國旗已將本日之意義家透而懇徹、從意洗露於自然之歡喜中

◇官公衙團　省、市、縣會、市縣本部、以及金融、協和會社、法團會社銀行、公會組合除自體舉行奉戴式典之式典、並且均各停休、以示祝意、而吉林市公署、更自午後七時起、在河南街國泰影院、聘請中央宮內府總務處長及吉林省公署孫民生廳長二氏舉行盛大之講演電影大會、聽衆超滿員、國泰影院內水洩不通云

吉林神社春季大祭 本月九十兩日舉開

吉林神社事務所當局、以際此大東亞聖戰、激烈之期間爲新興國軍之皇軍勇士、護國之英靈武運長久計、故擬於五月九、十兩日間、舉行吉林神社春季大祭、茲正準備一切中云

衡量器檢查 在商工公會舉行

吉林商工公會及市經濟當局以"公平交易"爲我國務有之商賈道義、爲貫徹此履行故擬於下記期日、實施康德九月度、度量衡器檢查、茲分誌於次

▽四日＝興隆區了務所　▽五日＝昌邑區　▽六日＝朝陽區、以上在市民分會堂

▽七日＝通天區、八日＝德勝區、九日＝船營區、以上均在公會堂

▽十日＝江南區、十一日＝白山區、十二日＝江北區、十三日＝龍潭山、以上均在各該區事務所舉行云

同文商業校 遠足小白山

市立同文商業學校、鑑於此春光明媚柳綠花紅之季節裡爲使各學生呼換新鮮空氣、並謀其精神光實計、故已於月之二日午前九時、全體師生、於禮會完了後、結整隊由鼓樂隊在前引導下、往小白山遠足、於山上遊玩約四小時之久、直至午後四十許、方歸校云

大馬路校生 往北山旅行

吉林市公立大馬路國民學校四年丙級、級主任孫承仁教諭、以期春光明媚、大好時光、恰係教治學鍊身心之良期、乃於五月二日率領本級學生四十餘名旅行北山、於同日午後三時許始盡歡解散云

羅掌禮處長到吉市 擧開講演電影大會

茲當五月二日我皇帝陛下訪日宣詔紀念日之佳辰、由中央宮內府特派掌禮處長羅振玉閣下、來吉講演、當日有省[illegible]民生廳長、[illegible]警市郭保安科長、市衛生科長伴同於當日午後七時、假吉市河南街國泰電影院舉行盛大訪日宣詔紀念講演電影大會、[illegible]

孽珊瑚（一〇一）

續集・天籟生著・培德繪

[illegible]

爲前途幸福 保毅秀防 預計節用 請購眼 沙門專藥

明目奇效丹

沙眼!!

顆粒沙眼 結膜充血流淚 乳頭沙眼 濾泡膜腫見光 瘢痕沙眼 睫毛倒刺痛 合併症 角膜潰瘍翳 (藥價)上藥洗藥共五角 各地藥房均有代售 注意……函購外埠郵費貳角 遠地…務須附帶小包費 奉天小西關三段三三號 總發行 顯輝藥房

家鷄養殖 請必讀 呂健生著 新法 實踐養鷄學 大連市 洋生健 開一號 新書 九

羊癇瘋癲狂病 奉天大南街三段五六號 老鋪鍋 批發以下各藥 歡迎代理外埠函購 新款先滙 不加寄費

藝光郵票社 本社高價收買滿洲國各種新舊郵票 備有收買價目表並備有各國郵票及郵票冊補用品 但須附來回信郵費四分 社址…新京西四馬路 南七八號 藝光郵票社

鹿茸活血濟坤丸 △婦女內用奇藥△一袋保見功效△直接達到病根 總發賣 奉天大西城門外路北 九州大藥房

愛表斯 EBIOS 男女老幼

食慾減退・常習便秘 飯前數片・潤腸通便 消化不良・胃酸過多 飯後數片・調整代謝 血氣衰弱・精神不振 每日數片・補血強身 腸胃薄弱・營養不足 每日數片・增進體力

雙妹老牌 牙膏 牙水 牙粉

雙妹老牌牙膏牙水牙粉功能潔齒殺菌晨夕擦用永免牙患 廣生行出品

事韻流風 今古絕冠 史艷綠奇 祝周 唐文 全書五册 定價五元 外埠函購不加郵費郵票代價十足通用（印花只限二分者） 總發行所 三友書局 奉天市大西區大西街二段一六九 振替口座奉天五六九〇

郭正昭編 指文學之理論與實習 全書一冊定價三元函購不加郵費 呂漁編 應世文件作法詳解 全書一冊定價三元五角函購不加郵費

化痔土龍散 外敷化痔膏 適應症 痔瘡 痔漏 內痔 外痔 走血 脫肛 破裂 結核 肛門腫脹 淋痛 奇癢 一切肛門病症 △招募各省代理 函索痔園說明付郵票六分即寄 奉天大西關大街下頭路北八十八號 張三多堂藥店

介紹星命大家李松濤先生 博古復通今 松濤精術理 八字定終身 昔余送問事 本市迷途者 請往一問津 介紹治安部大臣于琛澂 現寓頭道牌大和通二四三號晉陞旅館

仁壽黃參酒 主治 風寒麻木 四肢無力 腰腿疼痛 左癱右瘓 各省名藥店均有代售

維女命 主治 經血不調 赤白帶下 子宮寒冷 久不受孕

蔘茸補天丹 特別大贈送 買一盒 送一盒 腎虧虛弱 夢遺滑精 精寒精冷 房慾過度

羚角散 名藥店均售

止咳靈 治咳 男婦四時咳嗽 各類肺病哮中 帶血勞傷咳嗽

快明目光散

大仁藥膏 主治 湯燙 灼傷 火傷 凍瘡 頑癬 疥瘡 各藥店均售

舒肝丸 晁大陽身

各埠藥店均有代售 發賣本舖 奉天市二道街 大仁堂藥店

本報募集短篇小說一等當選

愉快的晚餐（下）

文·李冉 畫·鏡子

看到她這不給伶俐步伐，嫂嫂不由笑起來，「文！你把應給你說起來，不要弄掉了！—信在櫃里。」

文答應了一聲，從她的肩上把小國旗拿下來放進櫃里去，卻裝作不顧意似的對她閃了閃眼睛。但忽然想起一個要求，「那麼，那你得給我講故事。」妝臉的她，要趁這機會，要爸爸給講故事。

「好」文不奈煩的答應了一聲，隨手把信拿了出來。爸爸也剛適應時候走了進來。從他那紅色的面容去看，便知道他這個倦怠的腰是由辛苦所形成的。

斌過去，拉着爸爸的手，撒嬌似的說「爸爸！哥哥欺負我，不給我講故事！」

父親用一手撫着她的下頦笑着哄着她「不要鬧，快吃飯了，吃完飯再讓她給講吧！」

文抬頭喊了一聲「爸爸！」便仍看着哥哥的信。斌從母親的懷里爬下來，走向爸爸「爸爸！」

「怎麼樣，張二伯怎麼說的？」母親一面向外走着，一面問着爸爸。

「爸爸！哥哥來信了！」文拿着信走到爸爸的跟前。

「噢！信里怎寫的？」爸爸故意的問着文。

「哥哥說！因爲大東亞戰爭勃發，他們的工作緊張起來了。他告訴我好好念書，將來也作一個爲國干城的偉大的軍人呢！偉的！日本軍已打下新嘉坡了。明天要開慶祝會的！我們學校里都去。爸爸也去嗎？但是，爸爸要把腰直起來好！不然，叫別人看去，是要落後多不好看啊！日本軍眞勇敢！我長大了也要當兵，比他們更要勇敢！」文多略都是這樣滔滔的要把他的話一股腦兒都說出來的樣氣，使爸爸不由好笑起來。

「噢！你用功讀書吧！」爸爸溫着的說。

媽媽已把飯菜都端上來了。舊與斌都坐在炕裡，要飯菜的忙個不了，文把信放在炕上，便走到前來給他們擺飯。太陽更移向西天去。只餘一縷陽光，抹在炕頭的墻上。

「別看緊粒子呀！」母親告訴舊與斌說。

「戰時下的擁後國民生活，是要節約的！這一粒一粒的飯，當然也不能忽略過去的呢！」文的大人似的話，不禁使父親和母親都驚奇起來。

「好孩子！」爸爸很歡喜似的望着文。

「你去二伯怎麼樣？」母親又問着爸爸。

「行了，兩天地，一天照四十五元錢合，兩天地的租子一共九十塊，先交一半，過幾天再交一半。咱們那兒還有幾石高粱，明天把他送到交易市場賣了，留下一點夠吃的就行。一則可以把高粱賣給國家，盡一點槍後國民的誠意，一則可以換些錢來給張二伯。」

「爸爸！我們的糧食，要盡量的賣給國家的！國家好把糧食分配給爸爸！您知道嗎？在前線戰爭的皇軍，怎樣艱苦的嗎，他們都是用血用汗來給我們造平和的幸福的約！我們這點義務都不能盡嗎」文的話，簡直都超過大人，使爸爸和媽媽都感激起來。

「是的！孩子！我們莊稼人，對國家的貢獻，只有這一點啊！你好好念書吧！國家將來的責任都在你們這羣小孩子的身上呢！」父親的心中，顯然興奮起來。舊與斌用着驚異的眼光，在望着他們。

「是的！爸々！哥々的信也這樣告訴我呢！學校的先生也常這樣說的」文點了點頭眼睛是閃着天眞的光，似在表示他已經記在心中了。

「唉！一般無知的人們，都以爲這種物資節約，物資的統制，在苦了他們。城裡的吃都是配給的，他們都以爲這種配給太麻煩，太苦惱，可是糧不加配給，仍舊任意揮霍任意消費，我們能得到最後的勝利嗎，爲了取得最後的勝利最後的幸福安寧的日子，是當然要這樣配給的約！唉！無知的人們眞可憐，那他們的注意眼前的安逸而忽略了未來的幸福」母親似在惋惜說

抹在墻上的陽光，已經消失了，慢々的黃昏充滿這閣平和的屋子里。

飯後，父親在吸着葉煙。母親在洗着盌盞。舊央求着文給他講故事，斌像一匹可愛的貓在文與舊中間爬着。「聽一陣無線電吧！無線電比故事要好聽得多呢！」文推託着說。隨手扭開收音機的開關。

「現在是『新聞解說』時間。解說的題目是『新生的昭南島』」……無線電匣子這樣響着。

「文！昭南島是那兒？」爸爸吐出一口烟，問着文。

「昭南島就是新嘉坡的！以後，就把他改叫昭南島了」

舊的嘴里在學着說，「昭南島，新嘉坡，昭南島，新嘉坡……」

斌也咬着不很清楚的字眼，隨着，「交南……」

母親收拾完了大家都坐在炕上凝神的聽着無線電的報告。電燈上來了。屋中驟然明亮起來。驟然明朗，平和愉快的氣氛，籠罩着他們，他們的感覺裡注入光明的朗越的聲調，平和的情緒，浮沉在每個人的胸中了。愉快的晚餐之後。這是多麼怡愉的安息。他們眼前在映出一條遼遠的幽的路子。這路子上栽滿了幸福之花，這幸福之花都撥他們插着了。

外面是光明的月夜。月光滿了大地，遠處的山岸在夜霧裡，左近的村落都浴着月光的寧靜。這大自然是平和之神的領域了。平和之神用着水衡的衣襟，把人們裝在平和幸福之搖籃去。

—四月八日

藝文

兩性間的連繫與背景（二）

桐雲

接着又說，非特小兒只一過，就是小女也只一過，於是不禁公大驚自詐失言了，等他老泉告退時，蘇公把兒子的工課題請老泉帶回點走，老泉明知蘇公是有求親之意，到家後把王勞所作翻閱，果眞才之錦繡，字々珠璣，不覺動了愛慕之念，於是把文字送與女兒批閱，以探其意小妹批完後，亦十分讚美王秀的文字，不過批評他秀氣泄盡華而不實，恐不是能享長壽的，就在卷面的批語是：

「新奇秀麗是所其長，含蓄雍容是其所短，取巍科則有餘，享大年則不足」

老泉看後，知道女兒未中意，後來凡來求親的，必定先呈文章給女兒自閱，少但是很少有合意的，內中只有秦少游的一卷文字，她十分讚賞，她的批語是：

「今日聰明秀才，他年風流學士，可惜二蘇同時，不然獨行一世」。從此小妹就駁嫁秦少游，他們的婚事也就從此而訂定了。這是一件故事。可是由此看來，才字自古來就作了愛的背景，現在不論你研究的是文學，是科學，是技術，只要能有一技之長，必有我你之才而加愛於你的。

（二）財，財之爲兩性之愛的背景，比才之爲兩性之愛的背景更普遍，因爲普通的婦女每多倚賴心，以爲其愛的對方有了財，那末，就可以過着永遠安逸的生活了，並且一般少女誤認婚姻爲在於貪取飯票，非特如此還把丈夫完全當了一張支票，更有許多婦女因爲要想享受的享樂，天天看電影，吃大菜坐汽車，所以不得不加愛於一個有錢的青年。我們不見很多的人的選擇配偶標準嗎她們只要知道對方是有錢的話，對方的人才品性可置之不問，馬上就歡許其愛了。要委實這一部分人不懂得什麼叫做愛，目光淺近極了。要知道財是不可靠的，動產固然容易變動，就是不動產也很容易變動，社會上有一句俗語「十年田地轉三家」這是不錯的，倘使人而無才，或是品性不佳，雖然有財也是枉然的到了，金盡囊空如臨窮的時候，恐怕就要生計斷絕而感到飢寒交迫了。所以眞愛決不可以財爲背景，以財爲背景的，祇有暫時的滿足，絕不能保險將來，更不能維持永久。

（三）貌，貌之爲兩性之愛的背景，雖不能說一定比財爲更普遍，然而至少和財有同樣的魔力。我們常聽到的什麼潘安之貌，什麼西施之色等々的佳話嗎？如果男子生有潘安那般貌，那末自然可以得到女郎的垂愛，同樣倘使女子能有西施般的姿色，也一定有許多男子會傾心於她。貌爲什麼能够引動人家的愛呢？這大概是人類本有的愛美心理罷了，西廂記上張生在普救寺初遇到了鶯鶯，他覺得驚々的美出衆他的背景。

『願不刺的見了萬千，這般可喜娘，罕會見我眼花撩亂口難言，魂靈兒飛去半天』後來鶯鶯和紅娘見客即走避張生在頃刻間看到無邊妙麗居然就種了愛於鶯鶯。他更曾說過我明日透骨的想思病。怎當她臨去秋波那一轉，我便鐵石人也意惹情牽。」

在對於現代的青年，每每見到一個美貌的異性，就驟然會發生愛慕，不惜犧牲多數金錢，和寶貴的光陰，施行種種誘惑的手段，去求得對方的愛還有許多人因爲求愛而不得，每因單想思而苦悶，因苦悶而致疾，更有許多人因爲目的不達而殺人，或自殺，這許多奇怪的現像，大多數是貌的魔力所造成的。由此我們要想，貌之美醜究有多大影響全以貌爲背景是否正當我以爲貌不過是一種外表上的東西，與一個人的內心本質是沒有多大關係的。而岔容謝滿，嬌作的美實爲浮薄少年吸引異性的一種工具而已，倘使專以貌取人，亦决難斷定愛的穩子雖下，其是圓滿的收成，因爲貌究屬不能供衣給食，並且她的美醜，是隨年齡而變遷，一個人雖少年時代有閉月羞花的容貌，然而…

藝文常識講座（五）

造型藝術和空間藝術

所謂造型藝術是在固定的形態上所表現的藝術形態，是占有一定空間的，所以也叫作空間藝術，造型藝術有建築，彫刻，繪畫等三者互有共通的特性，也就是其有類緣關係，例如繪畫和彫刻，在其中間有版畫和浮彫，因爲版畫是彫刻某種物體的型，可以印刷成許多張，如果描寫在紙上時，他的效果就是繪畫，但是把繪畫彫刻時那時的作業是彫刻的，浮彫是首先彫刻當平面的雛時，却是繪畫的，由這看來，彫刻和繪畫是有連繫的，也就是有類緣關係其次在建築和彫刻之間有所謂紀念建築，建築本來是以內部具有空間爲原則，彫刻是從外部觀賞他的形態，他的內部並不具有問題，然而紀念建築如忠靈塔，紀念碑，塔等不僅外面，有關內部的時候也很多，也就是紀念建築中彫刻和建築是有連繫的因爲双方的要素是兼備的，所以建築和彫刻也是有類緣關係的，

造型藝術之外，有所謂時間的藝術，時間藝術是在一定的時間過程中達成他的目的，時間是連繫於空間的，如音樂，舞蹈，演劇，電影等，完全不是靜止的而是具有進行性質的。原來音樂，舞蹈和演劇三者叫作姊妹藝術，姊妹藝術是具有密切的相互關係的藝術音樂是聽覺的藝術，舞蹈和演劇由他在一定的地方的觀點觀之，兩種是一致的，所以如果以單純的見地，演劇是舞蹈所產生的散合有舞蹈的意味，形成很複雜的（黃風）

如何訓練自己

任情

遺話也許有些古老了「格物而致知；而後身修；而後天下」話雖古老，實際却還沒有到，此所謂百世不易的眞理人之言。簡單說來，無非是若想追求大的理想，作大的事業，那就非得由己身作起不可。

現在的青年，有許多人正與此相反，例如：考試落了第，絕不說自己的學識空虛而說是試驗出得過於艱深。又如：地位太低，不怨自己的能力薄弱，偏說是當局的不識人才，再不然就委之於運命不佳了。

若只從今而來看，說的也未嘗無理，但從兩面觀察，還也實在有點謬誤。

有句俗語：「口袋裡裝不住錐子」文雅點，那叫「穎脫而出」。「穎脫而去，就必得那是一個又堅實又銳利的東西，如果口袋裡裝一個又軟又圓的皮球，無論怎樣，也不會穎脫的了，如果能出，除非等口袋，被老鼠給咬穿一個比球體還大的窟窿。這樣的出法，也實在太沒意味，何況老鼠不專爲你的出而咬窟窿。

如此，則必得要來切實的訓練自己，要比訓練別人的多，因爲看別人的缺點容易，覺察自己的不對是很難，所以訓練自己的要議，先別讓自己的短。

「入寺之以有過則喜」在書本子見慣的，也只有一個子路。

沒天才沒能力沒學識固然不易穎脫，縱有而不能善用的也等於無，或者比無的弄得更糟樣，這並非是天才能力學識把人害了，乃是自己不善訓練，而把以上美好的東西給耕掘了。

因而，希望青年訓練別人的人，先訓練訓練自己！

在澡塘子裏

李平

我從浴池裏鑽出來，濕淋淋的熱的氣同着我底身體，身上水淋々地直滴着水珠，而臉上的汗還不息地被熱氣蒸發着。

我毫不遲延地走進雅座去躺在牀上。我耐不得這種熱氣的蒸發，因爲我已覺得我底肉液彷彿都要被蒸發出來了。

熱氣仍然在這屋里飛舞着，但溫度總算比浴池裏涼爽得多。我把似乎要鬆解了的身子，仰在牀上。我一邊用手掠着披散開的頭髮，把眼睛落在對面的一個年紀四十左右的胖男人身上去。我看着他那肥胖的白色的皮膚，那麼高，我底皮膚也那麼白皙而光滑，我彷彿看到我底底的肚皮使我底生命脆弱得容易消滅了去。悲哀，惆悵，焦灼。這瞬間佔滿了我底心房，心裏滿滿的，彷彿熱氣纏了進去，汗滲滲的，彷彿我將被這氣所溶化了。

新鮮地歡樂的眼睛靜得牛看他肥胖的身體，我彷彿要在他身上尋覓出一種新的發見。

我把眼睛又回視着自己底瘦弱的身體，幾條突起的筋骨起伏的所在。我底眼前我忽然地低下了頭，一種預知的厄運彷彿降臨到我底眼前，

一樣的大。地下的櫈子上坐着同樣的一個白胖男人。伸開四肢仰在那里受着一個十幾歲的年青人用力地擦着。一條條的泥擦掉了下去，彷彿他的罪惡都被擦掉下去。

我底神情惚悠地在一下眼前，彷彿他們有一種甚麼東西沒有擦下去。

我知道那年青小伙子也會給我擦，因爲我看見這兩個胖人中雖然比較的是乾淨的，然而我還能够到那和我差不多同年紀的年青人的教地擦澡。

我吁了一口長氣。

那兩個胖男人穿衣走了，臨走他們給我們一個小桶，伸長了脖子大聲地喊着「二個小桓」！

「誒——」

我從他們那兩個人的背影裏，我知道他們是那麼高々的壯皮上，我走出澡塘子了，我失神地望着，路燈還沒有點着，我在昏沉沉的天下，急匆匆的走到我所要去的地方。

瀋南徵異

兇宅（2）

陶明濬

屋有所以鬼怪不得居，當爲鬼神之所迫，不得不爾，今署內之所迫，以百千計，何必人鬼爭居，而後以爲快也，衆心服其言而罷。

文屋，非好能爭勝也，事勢得一因宅固運命使然推在省垣，無可居之地，不得不與鬼爭，居，何必人鬼爭處，而後以爲快也，衆心服其言而罷。

安，有所親白先生者，自云能符籙文術，平日在墳墓文中練法，六甲六丁，聽其役使。

[illegible]

每日特輯

科學新發明

利用紫外光線捕魚

魚類也和昆虫一樣時常聚集在有光亮的地方，所以漁夫們都利用魚類的這一種特性，以燈光來捕魚，近來曾用各種光線做過許多實驗，發現紫外光線對於魚類尤其特殊的作用，有時甚至可以致魚的死命。亮光把魚吸引來，同時再以紫外線照射，魚即發生昏迷。起初是少數的魚向光亮處游來，漸漸越來越多，在亮光所照的地方聚成一大羣，彷彿被圍住一般。普通用高燭電光燈穿射紫外線，紫外線人眼不能看見，但對於魚類有麻醉的作用。因此光線照射，即被驅到一處，不再行離去，就是較大的魚也不欲離開光線所照的區域。

最簡單的捕捉方法是先用一個網子投到水底去，然後用兩盞强光燈由水面照射下去，在這兩盞强光燈的中間再射下紫外光線。等到把魚引入網中，被紫外光線照得昏迷之後，將網拉上水面來就可以得到滿網的魚了。

人造樹膠

美國炭化物化學公司最近製成一種可塑性的人造樹膠，以此原料可以製鞋，假齒，電線絕緣體，吊襪帶，綁帶，瓶蓋等等，用途極廣。而以人造樹膠所製之鞋尤受歡迎，因其堅韌透明，且有伸縮性穿在腳上既美觀輕便，又非常舒適。其伸縮性可達原來大小的兩倍半。並且能防熱禦寒，決無破裂之處。國際做鞋用的人造樹膠片，寬二十四吋，長可達一百呎，厚爲一吋的十分之四，無色或着色均可。

迴聲的神秘性

據希臘神話說，迴聲原是一個美麗的女神，因爲害了很重的相思病，竟而至於香消玉殞。不過因爲她是一位神，所以最後她竟能保留下聲音來。這樣的她可以如泣如慕，如泣如訴的低吟或高歌，藉以表示她的對戀人的傾慕。

多年前，瑞士人開鑿火車通過阿爾卑斯山的隧道，曾用了多少噸的炸藥，爆發時所發的聲響，在距該處二十哩的村中都可以聽見，但在近處距二三哩地的人，反而什麼也聽不見，並且更特別的是在該處北面，約距百哩的德國境內，竟清清楚楚的聽見了，這個緣故據瑞士氣象局的解釋，說是爆炸的聲音傳到空中，在北面約距五十哩的高空中遇到很濃的陰雲將聲反射並且放大，又傳到北面約距百哩的德國境內，在英國牛津省的某一個山谷中，放兩次槍的聲音可以來回的傳二十次，又在蘇格蘭有一個懸橋一座「酒若」是用鏈將他的一根主線柱敲了一下，則全橋—長五百呎十六咫—的各種樂音連續不斷的發出同樣的聲響來。

假若有人在一個古羅馬劇場，朗誦一首聽六韻的詩篇全詩讀完之後，迴聲就來第的將所讀過的詩，一字不遺的原腔原調重複一遍。

在義大利的西西里島上，有一個最著名的石穴，叫作『台歐尼西之耳』若在穴中將一片（化學透明紙）弄碎時，則所發的聲響反回來就像機關槍猝然放射一樣，將原來的聲音放大了好幾倍據說這個石穴是從前暴君台歐尼西監禁政治犯的，消楚的聽見他們的陰謀。

有一個名叫馬可也的人是一位迴聲的欣賞家，他說：有的迴聲只能反應語，又在英國有一個迴聲對於男人所發的高聲反應，而對女人的聲音者不起反應據說這種有機感的迴聲是因爲有選擇作用，好像有顏色的物件將某種顏色的光線吸收了，而將另種顏色的光線反射了的作用一樣。

在開拉耳內湖的鄧崙峽，據說有一個死去已久的大管樂家的鬼魂，若是有一個人在那裏吹一聲號，馬上就會有同管但較高一管階的管調發出來伴奏着。

在蒙大那的南部的畢格郝塌地方河，水因激流而怒吼着，有時竟可以在岸上不同的地方聽到很驚天的號響好像消防隊的紅汽車一面疾駛，一面發出由高而低，或由低而高的怪嘯令人聽之毛髮悚然從後印第安人即認爲該處有鬼怪相率不敢接近。

迴聲除了以上所述的含有詩意，怪的事蹟之外，對於航海尚有很大的幫助，利用由水底而反回所得的聲音測得水的深度，據其間的秒數，就可以算出海的深度，這種辦法可以得到避內增加或減低船行的速度，至於建築物能發迴聲的甚多，最著名的有美洲的聖保羅教堂的圓頂，以及華盛頓的哥倫比亞圖書館中，在中國的則有北京的天壇之中的皇穹宇這是大家都知道的了。

氣味可見

大家都知道玫瑰花的香味是可聞而不可見的，但科學家却已經想出表演氣味成爲可見的方法。其法用得汽車曲柄箱內滴落的一二滴汽油，洒於水面上，使成一層薄膜，然後將玫瑰花接近油膜，膜與花相距數糎米，彼此不得接觸。玫瑰花發出香味的揮發精油即凝聚於油膜面上而顯出奇怪的花紋如將油膜推開或把玫瑰花略移些油膜上的奇怪現象隨即停止不過如將油膜照射則玫瑰花精油亦將之現象終至瀰縮得放出一陣很濃厚的香味爲止。

科學鱗爪

（一）人體中紅血球，在它們的表面上所放出的電，等於三〇〇，〇〇〇電子，可使一盞三瓦特的電燈泡，點亮五分鐘。

（二）在美國的東北部，有一百多類的小哺乳動物。

（三）地球的體積雖只等於四十九個月球，但是它的重量卻等於八十一個月球。

（一）科學家相信，在遠古的時候地球的表面只是堅硬的岩石，但經千萬年的風化作用，風，雨，霜和太陽之類而漸漸在這些岩石的表面分裂成粉末，於是成爲一種土壤。

（二）一位科學家說，一支單獨的蜜蜂，約自二月十五日起至十一月一日止，平均每天要採集花粉八千回，而每探一回花粉，須飛到八十個或數十個而等待受精的花上去。

（一）兒童最喜歡有趣味的衣服，據理學說，是這種鮮豔，灰色等類，頭巾，肩巾和襪子。

（一）美國一位小鳥家試驗證明，說金絲雀對於他所聽見歡樂有記憶和辨識的能力。

（二）才孵化出來的小鳥，比起一支小鷄還要小呢！

（二）在紀元前一千年後，有人飼養，漸成爲家畜的，「豬」最重要的家畜。

我國人死時的種種忌諱

在竹

我國人素來迷信，對於人死時，有許多忌諱，茲特蒐集一束，錄之如下

一、給死人穿衣服不可扣鈕扣，謂陰路有奧校鬧，專剝鬼衣，凡人死均須經過此關，若不扣鈕，則鬼魂至此一刮便脫，以免傷着皮肉。

二、死屍露手脫生爲賊，說死人穿的衣服袖子要長，把手蓋蔽，否則來世脫生爲人，必將手腳不穩，好偷人家的東西。

三、哭時眼淚不可死人身上，眼淚要落到死人的身上，死人便永遠不能轉世爲鬼。

四、人死時不可空手，與說陰朝惡狗庄，有許多惡犬等着，如果過有由此經過，必被惡狗攔路不放，所以人死時必得手握餅一塊，俗稱『打狗餅』若過此處可以此餅打狗

五、死人的衣服，忌用皮毛和綢緞，死人穿戴皮毛的衣服，來生必變牛馬猪羊，倘如底鞋，皮帽子，皮衣服等。更不可穿綢緞的衣服，謂穿綢衣，子孫永遠憂愁，穿緞衣必斷子絕孫。

六、死人閉眼，死人眼不閉者，多謂有掛心之事未了，或掛心之人未見，死不甘心，人怕其死後鬼來家，多隨時將其眼用手撫閉之。

七、死屍床下不可有貓犬等物來回通過傳說是恐怕死屍着了貓犬等的氣會成精的。

八、死人屍床，子孫必需死，人在床邊，屍能使子孫窮困。

九、懷孕婦人衣服，不可觸於死人的床上俗謂懷孕的婦人若不慎把衣襟觸到死屍床上，必致流產的。

十、屍身入殮時，忌諱何屬，均須躲避當死人入棺的時候，陰陽先生有着給算出來，並告訴大家，因時走避，否則撞着是大爲不利的。

以上十項，不過彰明顯然的，其他還有迷信的小說道，不知還有多少，只以一時想不起那些，就此停筆吧。

感謝治癒眼之功德

關名福

總售藥處 德家藥店

立本大旅社

客室寬濶 清潔衛生 安全舒適 招待殷勤

西式臉盆 溫凉水道 電燈電扇 電鈴暖氣

大連營業部 西崗新大街南首 電話(三)五一三 七一〇六

本年三百卵孵化新生雛

預約大賤賣

本場生產設備 成年種雞三千羽 立體孵化器三台 每月孵化六萬羽

同心農園電氣孵化場 啓

双城縣興亞街門牌一三九號 電話一七三番

補血强精丸

新大陸藥房

一致努力完遂聖戰

眼前現有靈藥 奈何甘坐愁城

滿洲藤澤友吉商店

奉天市大和區加茂町十五號

大連·天津·青島

普濟佛散

各大藥房皆有出售

治羊癇瘋癲狂病

欣榮堂厚記

本報廣告事務請通電話(二)三〇九六

通信教授新式簿記

白話商業簿記

旅客之家

白宮

白宮旅社 謹啓

灶頭的新標語

蔬肴清濟君莫厭、

烹調得法滋味鮮、

只用一勺味の素、

香美適口更省錢、

便利經濟

美味絕倫

味の素

(味之素)

光輝於歷史

淋疾

最高級

化學療法

指導 胎爾滔淋 片

總代理 塩野義商店

ST-Y0